

令和5年度

社会教育行政の方針と事業

島根県教育庁社会教育課

令和5年度「社会教育行政の方針と事業」目次

I	組織及び施策体系	
1	社会教育行政関係組織等一覧	1
2	社会教育行政の施策体系(「島根創生計画」に基づく)	3
3	しまね教育魅力化ビジョン	5
II	事業概要	
1	令和5年度当初予算額一覧表	6
2	主要事業の概要	7
	(1) 学校と地域の協働による人づくり	
	1) ふるさと教育推進事業	7
	2) 結集!しまねの子育て協働プロジェクト事業	9
	(2) 地域を担う人づくり	
	1) ふるさと人づくり推進事業	17
	①つながりづくり「ふるさと活動」実践事業	18
	②「学びのサイクル」による人づくり促進事業	18
	2) 社会教育士確保・養成事業	19
	3) 社会教育主事派遣制度	20
	(3) 発達の段階に応じた教育の振興	
	1) 子ども読書活動推進事業	21
	(4) 学びに向かう力と人間性を高める教育の振興	
	1) 家庭教育の支援体制整備事業	22
	2) 部活動指導員地域指導者活用支援事業、地域部活動推進事業	23
	(5) 社会教育の推進	
	1) 社会教育総合推進事業	24
	(6) 文化芸術の振興	
	1) 青少年文化活動推進事業	25
3	各社会教育施設の事業	26
	1) 社会教育研修センター	26
	2) 県立図書館	27
	3) 青少年の家	28
	4) 少年自然の家	29
III	資料編	30

I 組織及び施策体系

1 社会教育行政関係組織等一覧

R5. 4. 1 現在

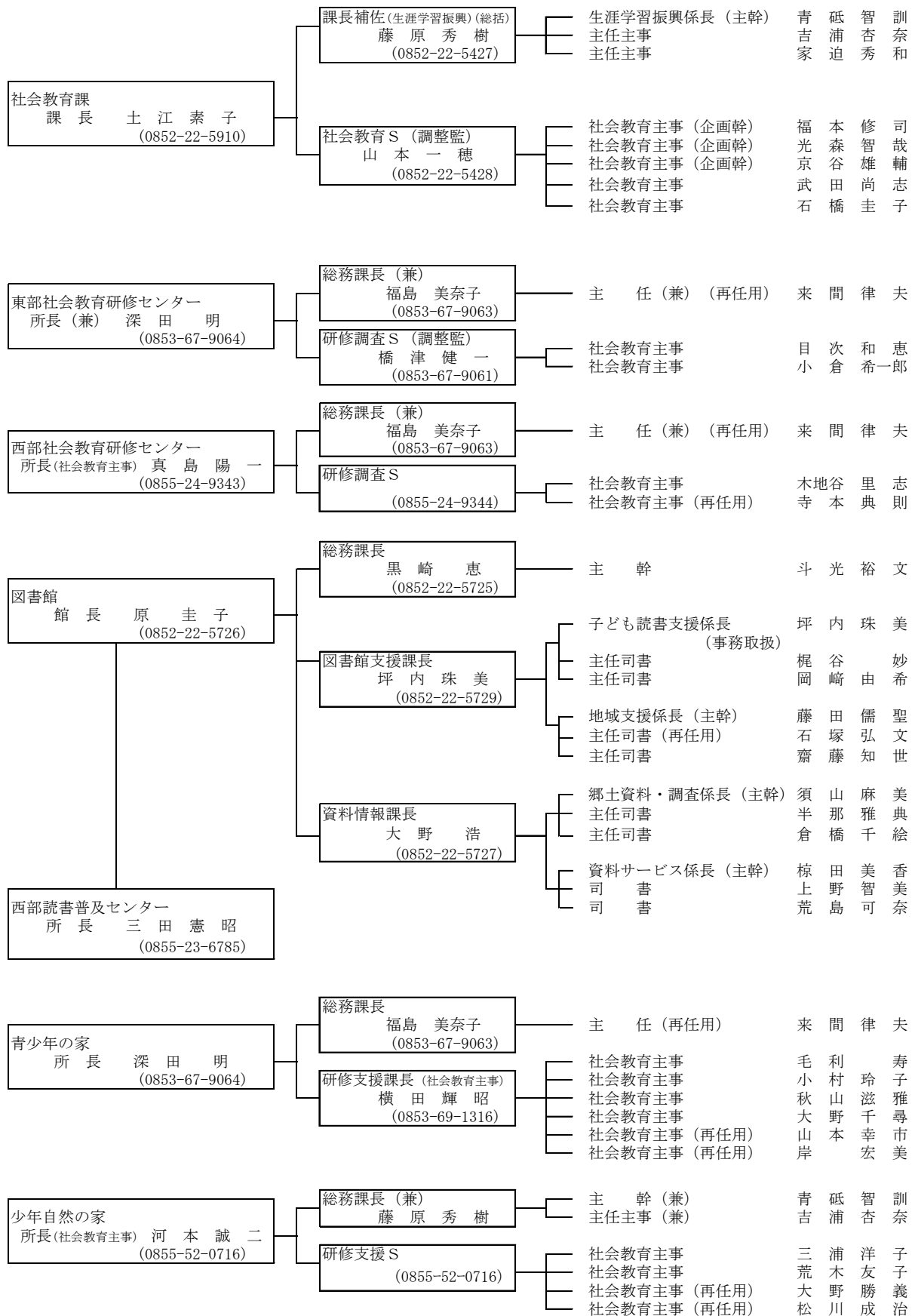

【凡例】S:スタッフ

<市町村への派遣社会教育主事>

松江教育事務所 所長 川上 諭	社会教育スタッフ(社会教育主事) 調整監 池田 哲也 (0852-32-5775)	林 和 博	松江市派遣 (再任用)	0852-55-5341
		山 田 祐 司	松江市派遣	0852-55-5288
		高 尾 康 弘	安来市派遣 (再任用)	0854-23-3194
出雲教育事務所 所長 三原 久義	社会教育スタッフ(社会教育主事) 企画幹 安井 寿裕 (0853-30-5685)	大 國 亨	出雲市派遣	0853-21-6909
		恩 田 奈穂子	出雲市派遣	0853-21-6909
		青 木 浩 平	雲南市派遣	0854-40-1073
		原 元 宏	雲南市派遣 (再任用)	0854-40-1073
		石 原 弘 治	奥出雲町派遣	0854-52-2672
		若 槻 慎 也	飯南町派遣	0854-76-3944
浜田教育事務所 所長 堀 康弘	社会教育スタッフ(社会教育主事) 調整監 山藤 真樹 (0855-29-5709)	山 本 浩 樹	浜田市派遣 (再任用)	0855-25-9710
		原 田 千 里	浜田市派遣	0855-25-9204
		神 田 智	大田市派遣 (再任用)	0854-83-8125
		佐々木 努	江津市派遣	0855-52-7496
		佐 藤 徹	川本町派遣 (再任用)	0855-72-0704
		藤 井 伸 治	美郷町派遣 (再任用)	0855-75-1217
益田教育事務所 所長 瀬 戸 洋	社会教育スタッフ(社会教育主事) 企画幹 福原 英忠 (0856-31-9676)	大 峠 直 也	益田市派遣	0856-31-0622
		桐 雅 幸	益田市派遣	0856-31-0622
		水 上 真 悟	津和野町派遣	0856-72-1854
		坂 田 哲 朗	吉賀町派遣	0856-77-1285
隠岐教育事務所 所長 熊 本 直 宏	社会教育スタッフ(社会教育主事) 企画幹 加多 研 吾 (08512-2-9776)	池 田 高 理	海士町派遣	08514-2-1221
		廣 江 健 介	西ノ島町派遣	08514-6-0171
		広 兼 行 夫	知夫村派遣	08514-8-2301
		古 木 真紀子	隠岐の島町派遣	08512-2-2126

関係課の社会教育主事

奥原 謙 治	人権同和教育課 社会教育主事	0852-22-6008
福頼 弘 晃	人権同和教育課 社会教育主事 (再任用)	0852-22-5598
川上 秀 明	保健体育課 社会教育主事 (兼) 指導主事 (再任用)	0852-22-5424

社会教育主事の配置状況

社会教育課	本庁各	教育事務所	東部社会教育 研修センター	西部社会教育 研修センター	青少年の家	少年自然の	市町村派遣	計
6	3	5	3	3	7	5	23	55

国の社会教育施設への職員派遣

中谷 康 希	国立三瓶青少年交流の家 企画指導専門職員	0854-86-0319
向原 将 平	国立三瓶青少年交流の家 企画指導専門職員	0854-86-0319

2 社会教育行政の施策体系 （「島根創生計画」に基づく）

人口減少に打ち勝ち、笑顔で暮らせる島根

若者が増え、次代を担う子どもたちが増えることで活気にあふれ、
県民一人ひとりが愛着と誇りを持って幸せに暮らし続けられる島根

基本目標	政策	施策	事業名
<p>IV 島根を創る人をふやす</p> <p>～自分たちの生まれ育った地域の価値について子どもの頃から学ぶ活動やUターン・Iターン支援により、島根に愛着と誇りを持ち、将来の島根を支える人をふやします～</p>	IV-1	島根を愛する人づくり	
		IV-1-(1) 学校と地域の協働による人づくり	
			ふるさと教育推進事業
			結集！しまねの子育て協働プロジェクト事業
		IV-1-(3) 地域を担う人づくり	
			ふるさと人づくり推進事業
		社会教育士確保・養成事業	
<p>VI 心豊かな社会をつくる</p> <p>～教育の充実や、スポーツ・文化芸術の振興などを通じて、県民一人ひとりが生き生きと心豊かにくらす社会をつくります～</p>	VI-1	教育の充実	
		VI-1-(1) 発達の段階に応じた教育の振興	
			子ども読書活動推進事業
		VI-1-(2) 学びに向かう力と人間性を高める教育の推進	
			家庭教育の支援体制整備事業
			部活動指導員地域指導者活用支援事業
		VI-1-(6) 社会教育の推進	
			社会教育研修センター事業
			図書館事業
			青少年の家事業
			少年自然の家事業
			社会教育総合推進事業
	VI-2	スポーツ・文化芸術の振興	
	VI-2-(2) 文化芸術の振興		
		青少年文化活動推進事業	

IV-1 島根を愛する人づくり

IV-1-(1) 学校と地域の協働による人づくり

島根の子どもたち一人ひとりに、地域の愛着と誇りを持ち、自らの人生と地域や社会の未来を切り拓くために必要となる「生きる力」を育みます。

IV-1-(3) 地域を担う人づくり

人づくりの拠点となる公民館や県内の高等教育機関等と連携し、県内に残り、地域づくりに主体的に参画する人づくりを推進します。

VI-1 教育の充実

VI-1-(1) 発達の段階に応じた教育の振興

保幼小中高で連携を図りながら、確かな学力を身に付け、豊かな心を育み、自らの未来に向けて挑戦し、社会に貢献する子どもたちを育てます。

VI-1-(2) 学びに向かう力と人間性を高める教育の推進

学校・家庭・地域が連携協力し、ふるさとに愛着と誇りを持ち、感性豊かで主体的に学び続ける子どもを育みます。

VI-1-(6) 社会教育の推進

県民一人ひとりが自主的・主体的に生涯を通じた学習に取り組み、その成果を社会生活で生かすことができるような社会をつくります。

VI-2 スポーツ・文化芸術の振興

VI-2-(2) 文化芸術の振興

広く県民が文化・芸術を鑑賞し、参加し、創造しながら、生き生きと心豊かに暮らせる地域をつくります。

教育の魅力化

基本
理念

こんな人を！
育成したい人間像

こんな力を！
育成したい力

こんな教育を！
教育環境の充実

ふるさと島根を学びの原点に 未来にはばたく 心豊かな人づくり

学力を育む

自ら課題や展望を見だし、
粘り強く挑戦し学ぶ人

学びの支えを築く

基礎的な知識・技能を身に付け、生かす力

深め広げ豊かにする

自分の考えや意見を構築し、伝える力

人生や社会に生かす

夢や志を形成し、やり遂げようとする力

社会力を育む

人とかかわりやつながりを大切に、
新たな社会を創造する人

学びの支えを築く

人々との交流から、自分の世界を広げる力

深め広げ豊かにする

多様な人と合意形成を図り、物事を進めていく力

人生や社会に生かす

相違や対立を乗り越え、
新たな価値を見いだす力

人間力を育む

自然や文化を愛し、
自他を共に大切にする
優しく強い人

学びの支えを築く

多様な自然や文化を、
知ろうとする力

深め広げ豊かにする

見えにくいことにも気づき、
考え行動する力

人生や社会に生かす

人々や地域に感謝し、
誰もが心地よい居場所を作ろうとする力

学校・家庭・地域が基本理念のもとに
連携・協働する教育環境

■学ぶ意欲を高め、確かな学力を育む教育

- ・基礎学力の育成
- ・キャリア教育の推進
- ・幼児教育の推進
- ・読書活動の推進
- ・望ましい生活習慣の確立、心身の健康づくりと体力の向上

■一人一人の個性や主体性・多様性を生かし伸ばす教育

- ・インクルーシブ教育システムの推進
- ・道徳教育の推進
- ・人権教育の推進
- ・課題を抱える子どもへの支援
- ・外国人児童生徒等への支援
- ・学び直しや生涯学習の推進

■地域や社会・世界に開かれた教育

- ・地域協働体制の構築
- ・ふるさと教育や地域課題解決型学習の推進
- ・国際理解教育の推進
- ・主権者教育や消費者教育の充実

■世代を超えて共に学び、育つ教育

- ・地域を担う人づくり
- ・社会教育における学びの充実
- ・家庭教育支援の推進
- ・図書館サービスの充実
- ・体験活動の充実

基盤となる教育環境の整備・充実

- ・教職員の人材育成、学校マネジメントの強化
- ・学びを支える指導体制の充実
- ・地域全体で子どもを育む取組の推進
- ・学校危機管理対策の充実
- ・学校施設の安全確保の推進
- ・文化財の保存・継承と活用
- ・私立学校への支援

教育の魅力化の実績を生かした
地域との連携による教育の推進

地域社会

誰もが安心して学び、共に挑戦できる魅力ある島根

Ⅱ 事業概要

1 令和5年度 当初予算額一覧表

(単位:千円)

事業名	R4	R5	増減	備考
1 学校と地域の協働による人づくり	67,066	93,077	26,011	
(1) ふるさと教育推進事業	0	26,229	26,229	※1
(2) 結集!しまねの子育て協働プロジェクト事業	67,066	66,848	▲ 218	
2 地域を担う人づくり	22,144	17,753	▲ 4,391	
(1) ふるさと人づくり推進事業	13,700	9,033	▲ 4,667	
(2) 社会教育士確保・養成事業	8,444	8,720	276	
3 発達の段階に応じた教育の振興	4,101	7,936	3,835	
(1) 子ども読書活動推進事業	4,101	7,936	3,835	
4 学びに向かう力と人間性を高める教育の推進	400	400	0	
(1) 家庭教育の支援体制整備事業	400	400	0	
(2) 部活動指導員地域指導者活用支援事業、地域部活動推進事業	0	0	0	※2
5 社会教育の推進	314,684	313,228	▲ 1,456	
(1) 社会教育研修センター事業	13,397	13,405	8	
(2) 図書館事業	121,810	120,696	▲ 1,114	
(3) 青少年の家事業	104,871	105,960	1,089	
(4) 少年自然の家事業	73,797	71,873	▲ 1,924	
(5) 社会教育総合推進事業	809	1,294	485	
6 文化芸術の振興	8,668	8,789	121	
(1) 青少年文化活動推進事業	8,668	8,789	121	
行政事務費	10,543	10,438	▲ 105	
合計	427,606	451,621	24,015	

※1 R5年度より教育魅力化人づくり推進事業[教育指導課]から社会教育課へ再編

R4 26,930千円 R5 26,229千円 (▲701千円)

※2 地域人材を活用した指導力等向上事業[学校企画課]へ再編

R4 23,321千円 R5 31,689千円 (8,368千円)

2 主要事業の概要

事業名	ふるさと教育推進事業						
事業目的	<p>県内全ての公立小中学校の全学年・全学級で、地域の教育資源(ひと・もの・こと)を活用し、9年間を通じた系統的・発展的な教育活動を行うことで、子どもたちの地域への愛着・誇り、貢献意欲、学びに向かう力等を高めるための市町村の取組に対し支援する。また、地域で行う「ふるさと教育」に係る取組に対し支援する。</p>						
事業概要 (内容)	<p>① ふるさと教育が目指すもの</p> <p>島根に残る美しく豊かな自然、各地域に脈々と受け継がれてきた固有の歴史や文化、地域の人材などについての認識を深め、ふるさとへの愛着や誇りをさらに高めていくとともに、ふるさと島根を学びの原点にもち、島根の未来を創る人を育てていく必要がある。</p> <p>そこで、地域においては、大人がふるさとの現状や歴史などに改めて向き合うことで、その魅力や普遍的な価値に気づき、理解を深めていく。さらには、子どもたちの成長を軸に、学校と連携・協働して学び合うことにより、地域を支える担い手の一人であることを住民自身が実感し、地域貢献意欲や地域を愛する気持ちを地域づくりに活かしていく。</p> <p>学校においては、地域の教育資源を活かした各教科等の学習や、地域の人々とともに行う自然体験、社会体験、地域課題解決型学習等を通じて、子どもたちに自らの人生と地域や社会の未来を切り拓くために求められる資質・能力を育む。</p> <p>また、ふるさと教育を着実に推進していくため、引き続き学校・家庭・地域をはじめ、教育に関わる全ての人が相互理解の上に緊密に連携し、一体となって取り組む。</p> <p>② ふるさと教育の定義</p> <p>地域の教育資源(ひと・もの・こと)を活かした教育活動。</p> <p>③ 具体的な事業</p> <p>(1) 市町村や学校の「ふるさと教育」の取組を支援</p> <p>【目的】</p> <p>市町村:ふるさと教育を進めるための体制の充実を図る。</p> <p>学 校:各教科等の学びにおいて、地域の教育資源を有効に活用することで、ふるさとへの愛着や誇り、貢献意欲や確かな学力、実行力を育む。</p> <p>【重点取組項目】</p> <ul style="list-style-type: none"> ○地域の教育資源(ひと・もの・こと)を活かした多様な教育活動の展開 ○ふるさと教育全体計画の見直しや、それに基づく各教科等の指導計画の作成、授業改善 ○地域資源の再整理と効果的活用方法についての教職員研修 ○小中学生と高校生との対話や合同成果発表を通じた学び合い ○学校での学びと地域での実践の好循環を生む活動 <div style="border: 1px solid black; border-radius: 15px; padding: 10px; margin: 10px 0;"> <p>【以下を算出基礎とし、市町村に交付】</p> <table style="width: 100%; border-collapse: collapse;"> <tr> <td style="width: 50%;">・市町村の取組推進に係る経費</td> <td style="width: 50%;">60千円</td> </tr> <tr> <td>・中学校区支援体制整備に係る経費</td> <td>中学校区数×25千円</td> </tr> <tr> <td>・学校の取組推進に係る経費</td> <td>小中学校数×70千円</td> </tr> </table> </div> <p>(2) 「ふるさと教育」に関する研修等の実施</p> <p>教職員を対象に研修を実施。ふるさと教育の目的や目指す方向性等について理解を深め、各校や地域での実践の充実を図る。</p> <p>(3) 特色ある事例や地域資源の活用方法等の情報提供</p> <p>HPを活用し授業等で活用できる地域資源や特色ある取組を紹介する。</p> <p>(4) 企業や団体等による学校支援</p> <p>学校が企業等と連携したふるさと教育等を実施する際に活用できる、連携可能な企業等一覧を県ホームページ上に掲載。令和5年3月現在、314社・団体が登録。</p>	・市町村の取組推進に係る経費	60千円	・中学校区支援体制整備に係る経費	中学校区数×25千円	・学校の取組推進に係る経費	小中学校数×70千円
・市町村の取組推進に係る経費	60千円						
・中学校区支援体制整備に係る経費	中学校区数×25千円						
・学校の取組推進に係る経費	小中学校数×70千円						

ふるさと教育

しまね教育魅力化ビジョン

ふるさと島根を学びの原点に 未来にはばたく 心豊かな人づくり

自ら課題を見だし、粘り強く挑戦し学ぶ人

人とのかかわりやつながりを大切にし、新たな社会を創造する人

自然や文化を愛し、自他を共に大切にする優しく強い人

ふるさとへの愛着や誇りを持ち

島根の未来を創る人

自分の未来に 向かう

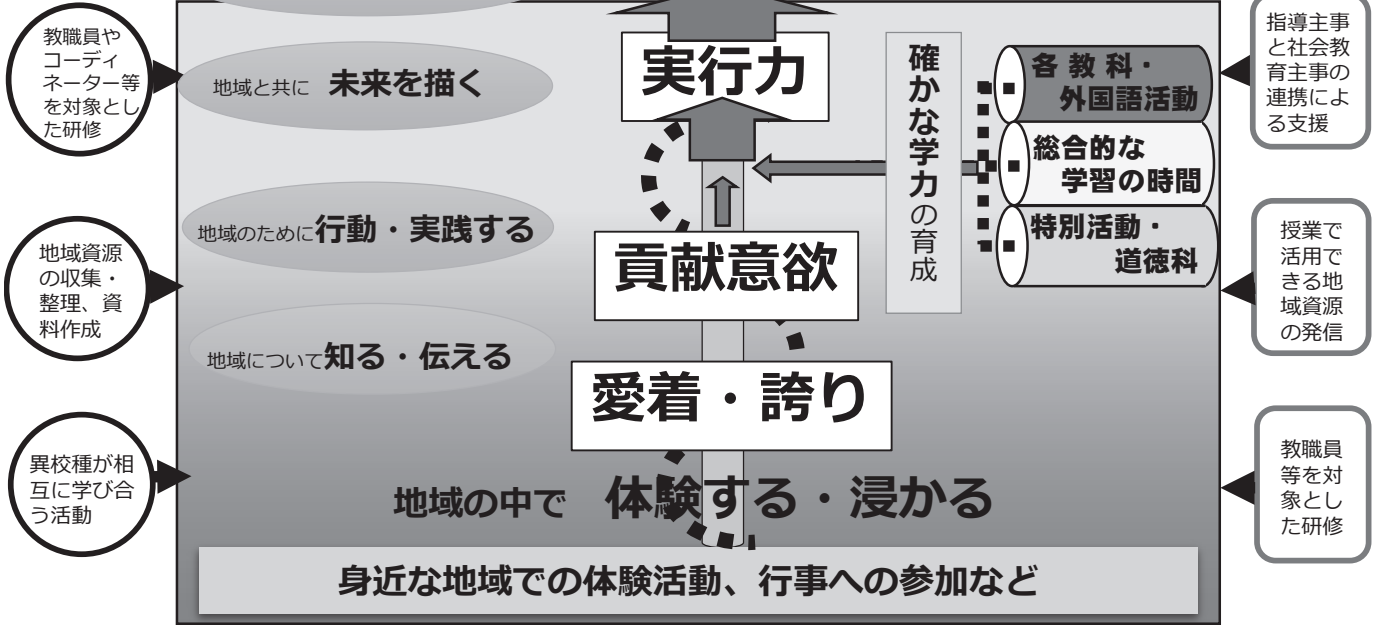

学校・家庭・地域の連携・協働による「ふるさと教育」推進

ふるさと教育の定義

地域の教育資源(ひと・もの・こと)を活かした教育活動

【市町村におけるふるさと教育推進体制構築のための支援】

- ◎市町村に交付金を交付
- ◎事例収集や地域資源の活用方法の周知
- ◎リーフレットや動画などの啓発資料の作成
- ◎教職員やコーディネーター等を対象とした研修の実施
- ◎県の機関・施設の持つ人材等の情報提供
- ◎学校と企業等が連携して教育活動を実施するための情報提供

連携

市町村

【「ふるさと教育」を進めるための体制づくり】

- ◎ネットワーク会議等を開催し、ふるさと教育推進計画を策定
- ◎学校や地域の取組に対する指導・助言(指導主事と社会教育主事の連携強化)
- ◎地域資源の再整理と効果的活用方法についての教職員研修を実施
- ◎校種の枠を超え、互いに学び合う活動の創出



学校

【確かな学力へのつながりを意識した指導の充実】

- ◎地域のひと・もの・ことを活用した多様な教育活動を展開
- ◎明確なねらいをもった「ふるさと教育」の展開
- ◎就学前から高等学校までのつながりを意識した系統性・発展性のある「ふるさと教育」の展開
- ◎中学校区の「ふるさと教育全体計画」「ふるさと教育一覧表」の作成等による情報共有
- ◎地域での学びを「キャリア・パスポート」を通して振り返る

【「ふるさと教育」を通じた地域づくりを担う人づくりのための社会教育事業の展開】

- ◎中学校区における公民館等のネットワーク化
- ◎コーディネーター機能の充実と支援者同士のネットワーク強化
- ◎ふるさと教育に係る活動に参画する地域住民等の発掘・育成
- ◎学校での学びと地域での実践の好循環を生む活動の展開
- 【企業や団体等による学校支援】
- ◎支援企業・団体等連携した取組の推進

地域等

事業名	結集！しまねの子育て協働プロジェクト事業
事業目的	<p>幅広い地域住民や企業・団体等の参画により、学校・家庭・地域が連携・協働しながら、地域総がかりで子どもの成長を支え、地域を創生する活動を推進する。</p> <p>そのため、学校と地域住民が、めざす「子ども像」や「地域像」などのビジョンを共有し、地域全体で教育に取り組む体制づくりと気運の醸成を図る。</p>
事業概要 (内容)	<p>① 市町村支援事業 実施主体:市町村 負担割合:国 1/3 県 1/3 市町村 1/3</p> <p>市町村が実施する「学校支援」(「学校における働き方改革」を踏まえた活動)、「放課後子ども教室等」、「地域未来塾による学習支援等」(「地域住民等の参画による放課後等の学習支援・体験活動」)、「家庭教育支援」に対し支援を行うとともに、地域全体で子どもを育む体制づくりと気運の醸成を推進する。</p> <div style="border: 1px solid black; padding: 10px; margin: 10px 0;"> <p>○学校支援 学校と地域の連携・協働のもと行われる、地域ボランティアとの連絡調整や環境整備活動、登下校の見守り、学校行事の準備・運営などの活動に取り組むことにより、子どもたちが地域全体に見守られ、安心して健やかに育まれる環境づくりの取組。</p> <p>○放課後支援 放課後や週末等において、学校の余裕教室等を活用して全ての子どもたちの安全・安心な活動場所を確保し、地域と学校が連携・協働して学習や様々な体験・交流活動の機会を定期的・継続的に提供する放課後子ども教室等の取組。</p> <p>○家庭教育支援 親学ファシリテーター等の地域住民との連携・協働による、保護者への学習機会の提供や、親子参加型行事、家庭教育に関する相談対応及び情報提供、専門人材等と連携したアウトリーチ型支援など、身近な地域において全ての保護者が安心して家庭教育を行うための支援活動を推進する取組。</p> </div> <p>本事業で行う以上の活動の実施に当たっては、「学校における働き方改革」を踏まえたものとし、「新しい時代の教育に向けた持続可能な学校指導運営体制の構築のための学校における働き方改革に関する総合的な方策について(答申)」(平成31年1月25日中央教育審議会)なども参考にすること。</p> <div style="border: 1px solid black; padding: 10px; margin: 10px 0;"> <p>・本事業の実施には、域内の地域学校協働活動の調整を担う地域学校協働活動推進委員または地域学校協働活動推進委員と同様の役割を担う地域コーディネーター等の配置を要する。</p> </div> <p>② 実践活動推進事業 実施主体:県 負担割合:国 1/3 県 2/3</p> <p>○結集！しまねの子育て協働プロジェクト推進委員会 地域学校協働活動や学校運営協議会の総合的な在り方などについて協議を行う。 委員は、各実践者・公民館・PTA・社会教育委員・行政・小中学校長の各代表で構成し、年2回開催。</p> <p>○研修事業 地域学校協働活動推進員等(地域コーディネーター等を含む)の関係者に向けた研修。 (コーディネーター研修:東西各1回、つなぐ・つながる実践発表交流会:1回)</p> <ul style="list-style-type: none"> ・コーディネーター研修は6月(東部・西部会場)開催で検討中。 ・つなぐ・つながる実践発表交流会はR5年度は開催しない。

学校・家庭・地域の力を結集!



1. 島根県では地域全体で教育に取り組む体制づくりを進めてきました

●これまでの成果

◇子どもの健やかな成長や地域の活性化

- ・地域のたくさんの人々が子どもの教育に参画し、子どもの学びや体験活動が充実
- ・活動に参加する人々にとっての生き甲斐やつながり、学びの場の広がり

◇地域の実態に応じた仕組みづくりや取組

- ・地域の多様な人々が集い、子どもの教育にかかわる様々な活動について話し合う場づくり
- ・複数の事業の合同研修会、合同会議の実施



2. これからの結集! しまねの子育て協働プロジェクト

これまで進めてきた「地域住民が積極的に子どもの教育に関わる環境づくり」をさらに進め、学校・家庭・地域がめざす子ども像や地域像（目標やビジョン）を共有できる体制づくりや協働の核となるコーディネーター（地域学校協働活動推進員等）の養成・育成を推進し、地域全体の教育力の向上を図ります。また、より幅広い地域住民の参画を促すため、積極的な広報を展開します。

プロジェクト推進の方向性の提案

Point 1 支援→連携・協働

対話の場の充実

「協働本部」の関係者間での対話の場（取組の検討や事後のふりかえり等）を充実させ、目標やビジョンの共有を推進しましょう。

- ふりかえり等「対話」での気付きが、「大人の学び」を促進。
- 「支援する側・支援される側」の関係が、ともに取り組む「協働」の関係へと進展。

Point 2 コーディネート機能の充実

コーディネーターの育成の充実

複数のコーディネーターがチームでコーディネートできる体制を整えるとともに、研修や情報交換の場を設けて育成に努めましょう。

- 多様な主体が「まざる」ことで、新たな取組へと進展。
- 協働の核となるコーディネーターが力を発揮することで、より幅広く充実した取組へと発展。

Point 3 広報の充実

積極的な広報

取組の意義や価値が見える化し、積極的な広報に努めることで、参画する地域住民の裾野を広げましょう。

- 取組の意義や価値が見える化することで、目標やビジョンの共有に寄与。
- 積極的な広報により、取組に共感して参画する地域住民が増加。

結集！しまねの子育て協働プロジェクト

幅広い地域住民等の参画により、学校・家庭・地域が連携・協働しながら、地域総がかりで子どもの成長を支え、地域を創生する活動を実施します。

学校支援

放課後支援

家庭教育支援

地域学校協働活動



めざす子ども像・地域像
(目標やビジョン)の共有

地域学校協働本部

※地域と学校の連携体制を基盤として、幅広い地域住民・団体等が参画し、緩やかなネットワークのもと、地域学校協働活動を推進する体制



学 校



地域学校協働活動推進員等
がさまざまな活動を有機的
につなぎます。



家 庭

地域学校協働活動推進員※等

(地域コーディネーター等)

企業

各種団体

NPO

青少年
高齢者

PTA

公民館

地 域



※ 地域学校協働活動推進員とは

地域とも学校とも良好な関係をつくりながら、地域学校協働活動を円滑かつ効果的に実施するために活動するというコーディネート役を担う。平成29年4月より社会教育法に位置づけられた立場となり、教育委員会が委嘱することができる。

令和5年度 地域学校協働本部設置予定

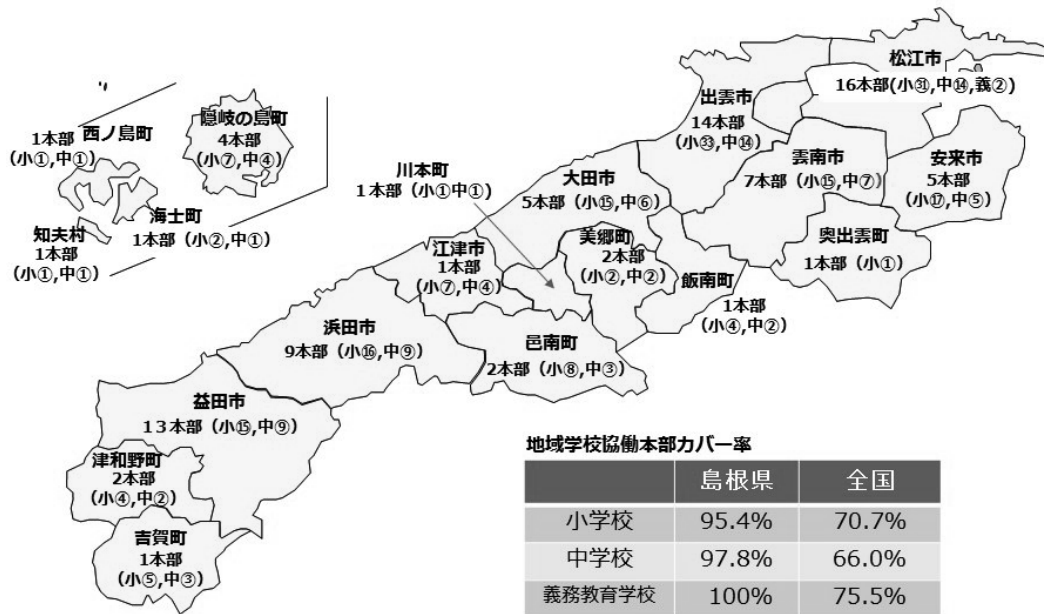

※「全国」数値は、文部科学省「2022年度地域学校協働活動実施状況調査」による

地域学校協働本部設置状況

市町村名	本部数		対象学校数					
			小学校		中学校		義務教育学校	
	R4	R5	R4	R5	R4	R5	R4	R5
松江市	16	16	31	31	14	14	2	2
安来市	5	5	17	17	5	5	—	—
出雲市	14	14	33	33	14	14	—	—
雲南市	7	7	15	15	7	7	—	—
奥出雲町	1	1	1	1	0	0	—	—
飯南町	1	1	4	4	2	2	—	—
浜田市	9	9	16	16	9	9	—	—
大田市	5	5	16	15	6	6	—	—
江津市	1	1	7	7	4	4	—	—
川本町	1	1	1	1	1	1	—	—
美郷町	2	2	2	2	2	2	—	—
邑南町	2	2	8	8	3	3	—	—
益田市	15	13	15	15	9	9	—	—
津和野町	2	2	4	4	2	2	—	—
吉賀町	1	1	5	5	3	3	—	—
海士町	1	1	2	2	1	1	—	—
西ノ島町	1	1	1	1	1	1	—	—
知夫村	1	1	1	1	1	1	—	—
隠岐の島町	4	4	7	7	4	4	—	—
合計	89	87	186	185	88	88	2	2
市町村立小中学校・義務教育学校数			195	194	90	90	2	2
対象校の全学校数に占める割合			95.4%	95.4%	97.8%	97.8%	100.0%	100.0%
対象校の全小中義務教育学校数に占める割合（カバー率）					R4	96.2%	R5	96.2%

※令和4年度の数値は「文部科学省2022年度地域学校協働活動実施状況調査」より転記。

※令和5年度の数値は、令和5年度仮申請時（R5.3月）の調査より転記。（補助事業の活用の有無を問わないもの）

※市町村立小中学校・義務教育学校数は「学校基本調査」から転記（分校は本校に含む）。

放課後子ども教室

放課後や週末等において、学校の余裕教室等を活用して全ての子どもたちの安全・安心な活動場所を確保し、地域と学校が連携・協働して学習や様々な体験・交流活動の機会を定期的・継続的に提供する取組。

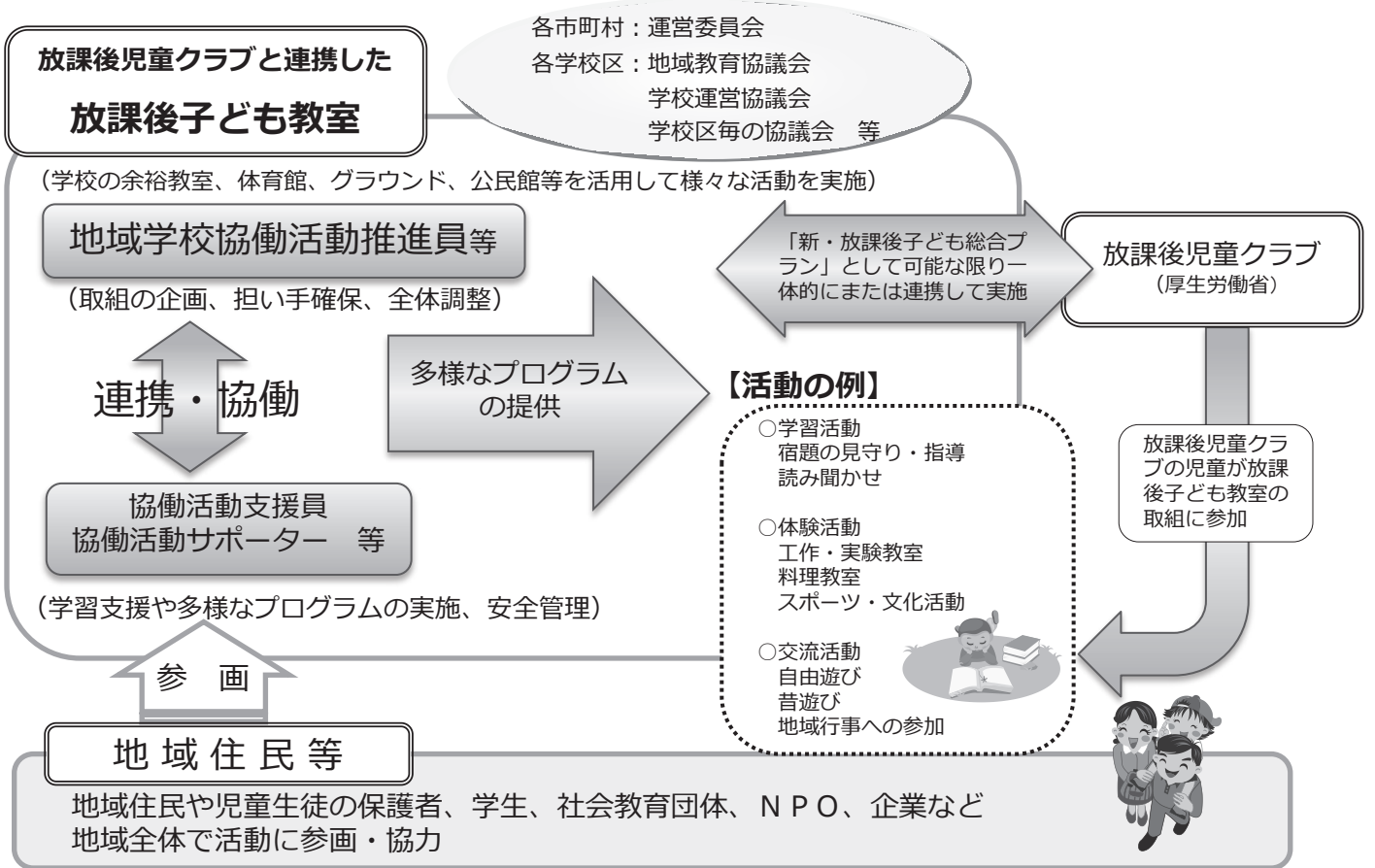

「放課後児童クラブ」と「放課後子ども教室」の一体型のイメージ

→同一または隣接の施設内で両事業を実施し、児童クラブの子どもを含むすべての子どもが放課後子ども教室の活動（プログラム）に参加できる。

〇〇小学校 放課後児童クラブ（月～土）			〇〇小学校 放課後子ども教室（週1～2回）		
月		クラブの子どもも参加	日	実施無し	
火			火	実施無し	（毎週水曜日） 余裕教室で学習支援
水	15:30～18:30		水	15:30～17:00	余裕教室
木		学校敷地内	木		
金		専用施設	金	実施無し	（月1度） 公民館で昔遊び体験
土	8:30～18:30		土	10:00～12:00	公民館
日	実施無し	クラブの子どもも参加	日	実施無し	

～放課後子ども教室と放課後児童クラブの違い～ ※あくまで一例です。各市町村、地域の実情やニーズ、またはそれぞれの放課後子ども教室・放課後児童クラブで異なります。

	放課後子ども教室	放課後児童クラブ
法的根拠	社会教育法第5条第2項	児童福祉法第6条の3第2項
対象児童	地域の子ども全般	保護者が労働等により昼間家庭にいない小学生
実施場所	学校の余裕教室等（校庭、体育館も含む）、公民館、児童館、その他社会教育施設 等	専用施設、小学校の余裕教室、児童館、その他公的施設 等
利用料等	無料（ただし、保険料や教材費は別途自己負担の場合あり）	原則有料（県内では無償化している市町村あり）
スタッフ	地域学校協働活動推進員等、協働活動支援員、協働活動サポーター、特別支援・共生社会サポーター 等	放課後児童支援員2名配置（うち1名は補助員可）
実施日数・時間	原則、年間200日以下、平日4時間以内、休業日8時間以内を標準とする	年間250日以上、平日3時間以上、休業日8時間以上

令和5年度 放課後子ども教室 実施予定

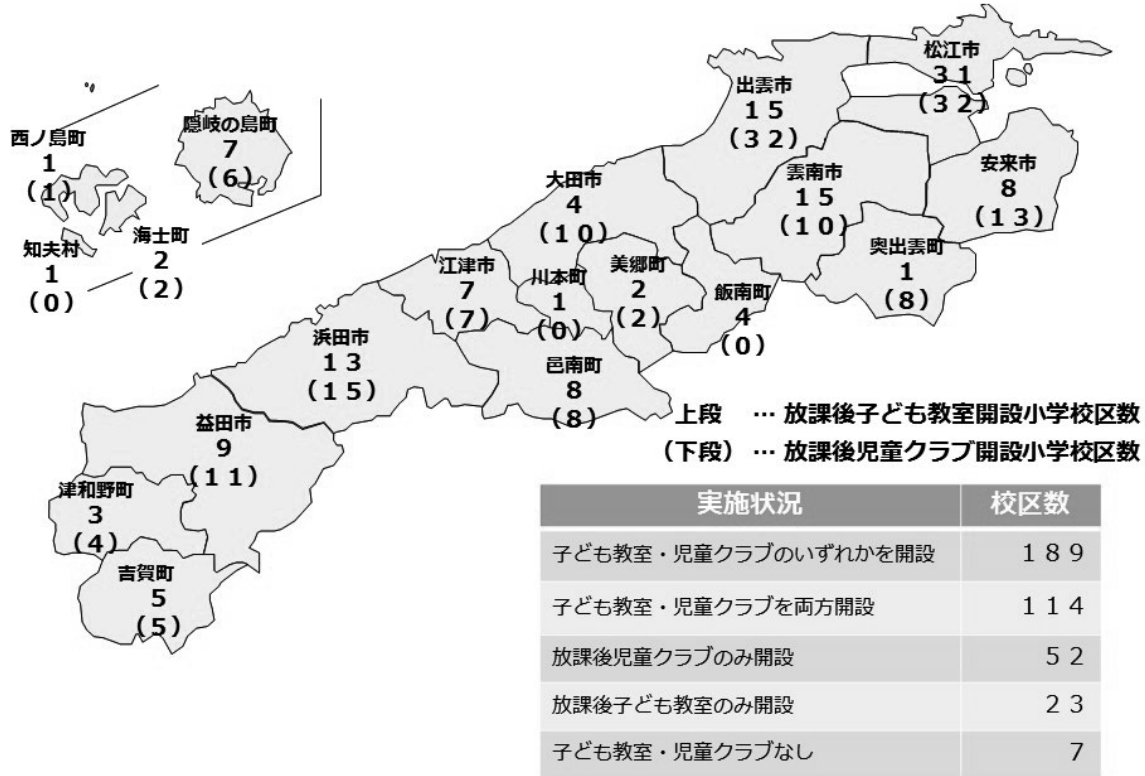

放課後子ども教室・放課後児童クラブ 市町村別実施状況

市町村名	小学校区数 (義務教育学校を含む)	放課後子ども教室 開設小学校区数	(参考) 放課後児童クラブ 開設小学校区数	同一小学校区で 放課後子ども教室・放課後児童クラブを	
				両方開設	いずれかを開設
松江市	33	31	32	30	33
安来市	17	8	13	5	16
出雲市	33	15	32	14	33
雲南市	15	15	10	10	15
奥出雲町	10	1	8	0	9
飯南町	4	4	0	0	4
浜田市	16	13	15	13	15
大田市	15	4	10	1	13
江津市	7	7	7	7	7
川本町	1	1	0	0	1
美郷町	2	2	2	2	2
邑南町	8	8	8	8	8
益田市	15	9	11	7	13
津和野町	4	3	4	3	4
吉賀町	5	5	5	5	5
海士町	2	2	2	2	2
西ノ島町	1	1	1	1	1
知夫村	1	1	0	0	1
隠岐の島町	7	7	6	6	7
合計	196	137	166	114	189
校区対比		69.9%	84.7%	58.2%	96.4%

※「放課後子ども教室」関連数値は令和5年度仮申請時（R5.3月）の調査より転記。（補助事業の有無を問わないもの）

※小学校区数は「学校基本調査」から転記。分校は本校を含む。義務教育学校2校は小学校2校として計上。

※「放課後児童クラブ」関連数値は、厚生労働省放課後児童健全育成事業実施状況調査（令和4年5月1日現在）による。

家庭教育支援

親学ファシリテーター等の地域住民との連携・協働による、保護者への学習機会の提供や、親子参加型行事、家庭教育に関する相談対応及び情報提供、専門人材等と連携したアウトリーチ型支援など、身近な地域において全ての保護者が安心して家庭教育を行うための支援活動を推進する取組。

各市町村：運営委員会
各学校区：地域教育協議会
学校運営協議会 等



家庭教育支援の定義

- (1) 保護者と子どもが安心して生活するための学びの場の提供
- (2) 家庭内の人間関係づくり・環境づくりのための取組

楽しく
語り合う

悩みの
共有

気づき

親としての
成長

不安の
解消

大人同士が
つながる

親学

プログラム

保護者への学習機会の効果的な提供

就学時の健康診断や保護者会等の多くの保護者が集まる機会や企業内における従業員向けの研修・セミナー等を活用した家庭教育に関する講座の実施等、保護者への学習機会の効果的な提供を行う。



家庭教育支援員
(親学ファシリテーター等)

家庭教育に関する相談対応や情報提供

子育てに悩みや不安を抱える保護者、仕事で忙しい保護者など、様々な家庭の状況に応じて、家庭教育支援チーム等による情報提供や相談対応を実施する。

社会
教育

親子参加型行事の実施

親子の自己肯定感や自立心などの社会を生き抜く力を養成するため、親子での参加型行事やボランティア活動、体験活動等のプログラムを展開する。



地域学校協働
活動推進員等

保護者に寄り添うアウトリーチ型支援

様々な問題を抱えつつも、自ら学びや相談の場にアクセスすることが困難な保護者など、真に支援が必要な家庭に対して、家庭教育の自主性を尊重しつつ、保護者の居場所（自宅や学校、乳幼児検診の場など）に向いて、情報提供や相談対応などの保護者に寄り添う支援を実施する。

福祉
との
連携

地域住民等

参画

- ・地域学校協働活動推進員等
- ・家庭教育支援員（親学ファシリテーター等）
- ・子育て経験者
- ・PTA
- ・教員OB
- ・民生委員
- ・児童委員
- ・保健師
- ・保育士
- ・臨床心理士
- ・スクールソーシャルワーカー
- ・NPO など

■「親学プログラム」

「わが子との関係性」の中で「家庭内における親の学び」を支援することを目的としたプログラム。

【プログラム例】・親としての心構え ・親子のコミュニケーション ・しつけとルール

■「親学プログラム2」

わが子だけでなく、“よその子・よその親・学校・地域との関係性”も考えるなど、「家庭外や地域社会における親の学び」を支援することを目的としたプログラム。

【プログラム例】・親の社会的役割を考える ・いじめや児童虐待防止について考える

※その他、家庭教育支援の取組として実施する「家庭教育の支援体制整備事業」はP.22に記載。

「親学ファシリテーター養成講座」修了者数(R5.3現在)

※カッコ内は「親学プログラム2に対応した親学ファシリテーター養成講座」修了者数（内数）

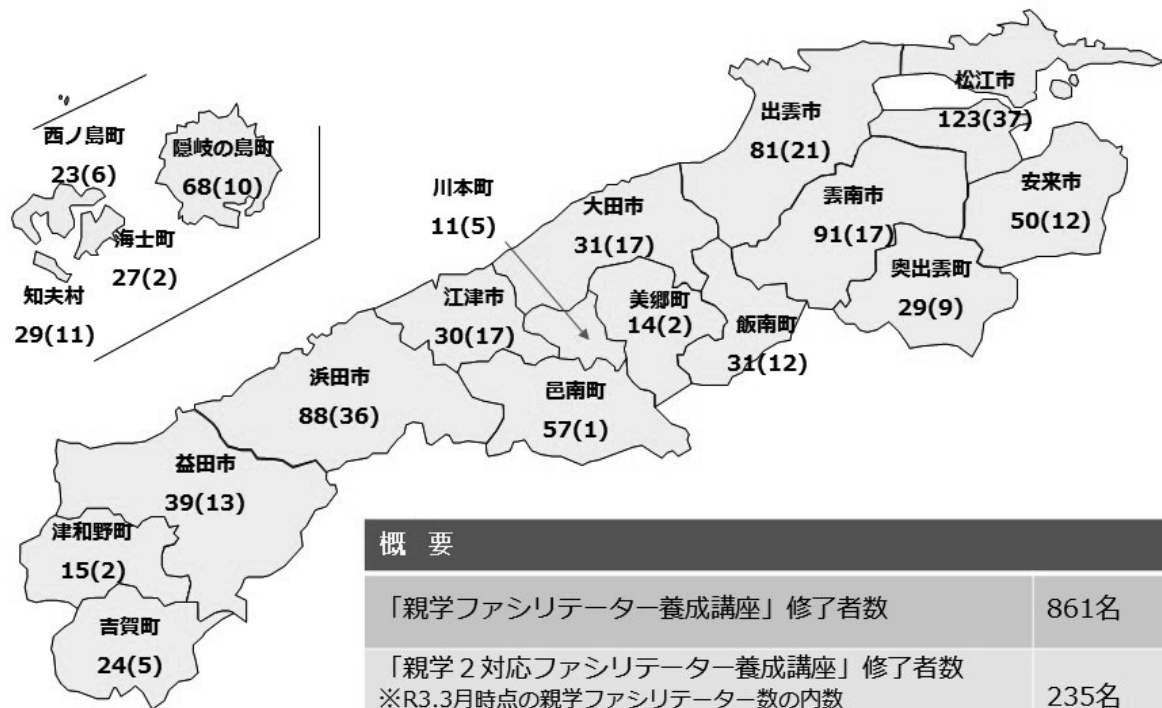

概要	
「親学ファシリテーター養成講座」修了者数	861名
「親学2対応ファシリテーター養成講座」修了者数 ※R3.3月時点の親学ファシリテーター数の内数 (R3年度より、養成実績については親学1・2の区別をしない)	235名

家庭教育支援事業（親学プログラム・親学ファシリテーター活用）の実施状況

	親学プログラムを活用した研修回数〔回〕											
	県	市町村										計
	H22~25	H26	H27	H28	H29	H30	R1	R2	R3	R4		
計	574	170	235	220	185	183	167	65	55	75	1,929	

	研修参加者数（延べ）〔人〕											
	県	市町村										計
	H22~25	H26	H27	H28	H29	H30	R1	R2	R3	R4		
計	15,909	4,890	6,266	5,935	4,523	4,797	4,909	1,224	936	1,399	50,788	

H22~24	県による親学ファシリテーター養成及び派遣開始
H25~	市町村が実施主体となり、ファシリテーター養成、親学プログラム・親学ファシリテーターを活用した研修を実施
H26~	「親学プログラム2」の試行実施、親学プログラム2に対応できるファシリテーターの養成
H27	「親学プログラム2」実施版完成
H28~29	親学プログラム2対応親学ファシリテーターブラッシュアップ研修、親学プログラム体験講座の実施
H30~	親学プログラム体験講座を市町村支援へ移行

事業名	ふるさと人づくり推進事業
事業目的	島根の子どもたち一人一人に、地域に愛着を持ち、自らの人生と地域や社会の未来を切り開くために必要となる「生きる力」を育むと共に、地域を支える担い手となる幅広い世代の地域住民が多様な学習機会をとおして地域課題について理解を深め、つながりながら、地域の課題に主体的に立ち向かっていく地域を担う人づくりを推進する。
事業概要 (内容)	<p>つながりづくり「ふるさと活動」実践事業(R4～R6) 子どもたちが行う「ふるさと活動」を支えるとともに、大学生等が地域とつながり続けることができる環境づくりに取り組む市町村を支援する。</p> <div style="border: 1px solid black; padding: 5px;"> <p>[実施主体]市町村 [補助率等]【新規】県1/2補助、補助額上限500千円/1市町村×3市町村程度 【継続】県1/3補助、補助額上限333千円/1市町村×1市町村程度 ☆ ふるさと活動モデルづくり事業の期間も含めて3年間を限度に支援</p> </div> <p>① 目的</p> <ul style="list-style-type: none"> ・ 子どもたちが地域住民に支えられて進める「ふるさと活動」を充実させながら、将来的な地域のリーダーとなる人材を育成する ・ 将来的な還流をめざし、大学生や若者が「ふるさと活動」を通して地域とつながり続ける動きを定着させる <p>② 市町村の取組</p> <ul style="list-style-type: none"> ・ 公民館や地域住民等の協力を得ながら、子どもたちが「ふるさと活動」に取り組むための環境を整える ・ 大学生や若者の還流につなげるため、「ふるさと活動」を通じて大学生等とつながりをつくる <p>③ 県の取組</p> <ul style="list-style-type: none"> ・ 「ふるさと活動」の効果や好事例を周知し、活動が県内全域へ波及していくよう、未実施市町村も含めた全市町村を対象に交流会を開催する <p>「学びのサイクル」による人づくり促進事業(R5～R6) 公民館等と地域団体が連携しながら学習・実践活動を行うことにより、地域住民の人材育成に取り組む市町村を支援</p> <div style="border: 1px solid black; padding: 5px;"> <p>[実施主体]市町村 [補助率等]県1/2補助 1 公民館等あたり補助額上限 300 千円、補助額下限 50 千円 全県で 17 館程度</p> </div> <p>① 目的</p> <ul style="list-style-type: none"> ・ 「学びのサイクル」を生み出す活動を、地域団体と一緒に実施する公民館等に対して、市町村が支援することにより、地域課題の解決に向けて自発的・継続的に取り組む人づくりを促進する。 <p>② 市町村の取組</p> <ul style="list-style-type: none"> ・ 公民館等と地域団体が連携して行う活動に対して、次年度以降の自走が可能となるように必要な支援や助言を継続的に行う。 <p>③ 県の取組</p> <ul style="list-style-type: none"> ・ 県公民館連絡協議会が開催する公民館研究集会で活動事例の紹介をしたり、Webサイトやリーフレットを作成して県内へ周知したりすることで横展開を図る。 <div style="border: 1px solid black; padding: 5px;"> <p>※ 両事業とも、各教育事務所社会教育スタッフ企画幹、県社会教育課等が市町村派遣社会教育主事とも連携しながら、相談、アドバイス等を行う。</p> </div>

ふるさとづくり推進事業

つながりづくり「ふるさと活動」実践事業 (R4~R6)

令和4年度実施市町村
川本町、益田市、津和野町、
吉賀町、海士町

事業イメージ

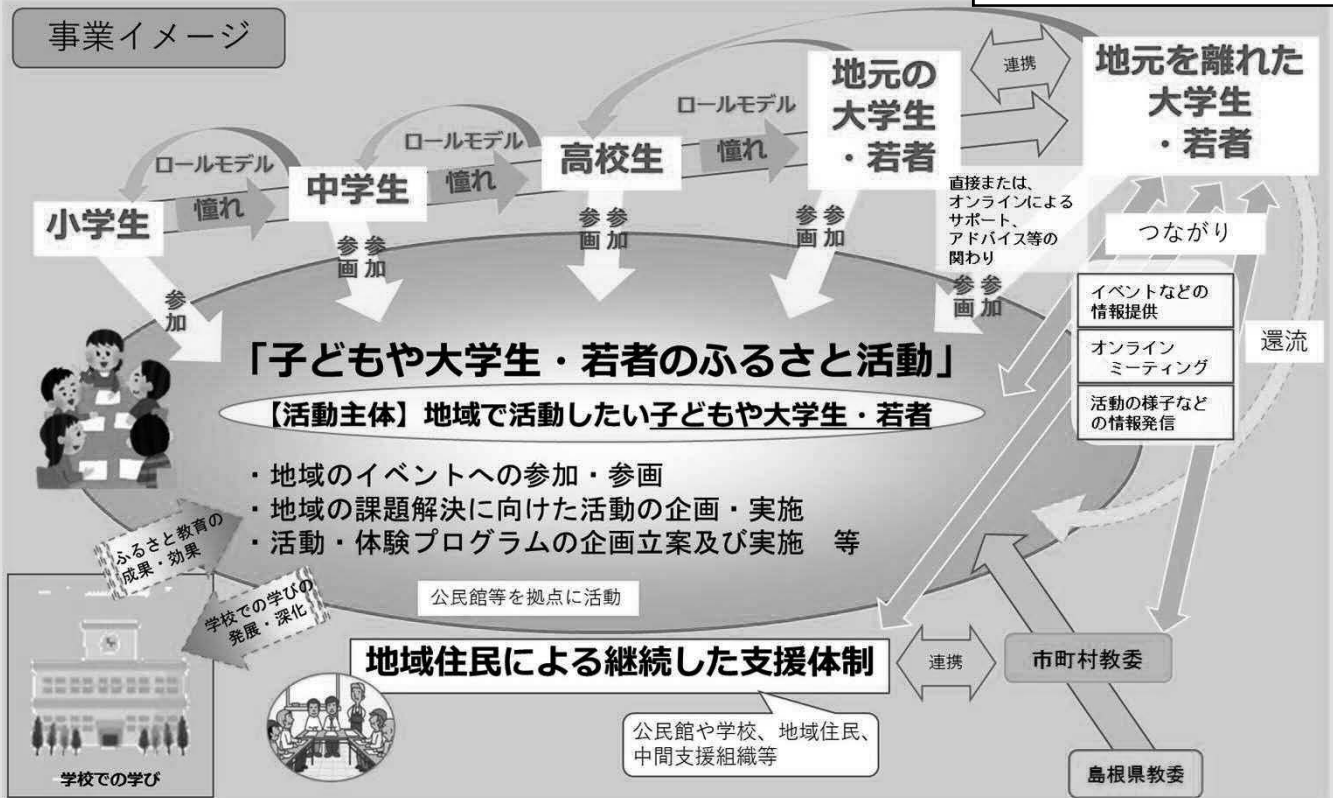

「学びのサイクル」による人づくり促進事業 (R5~R6)

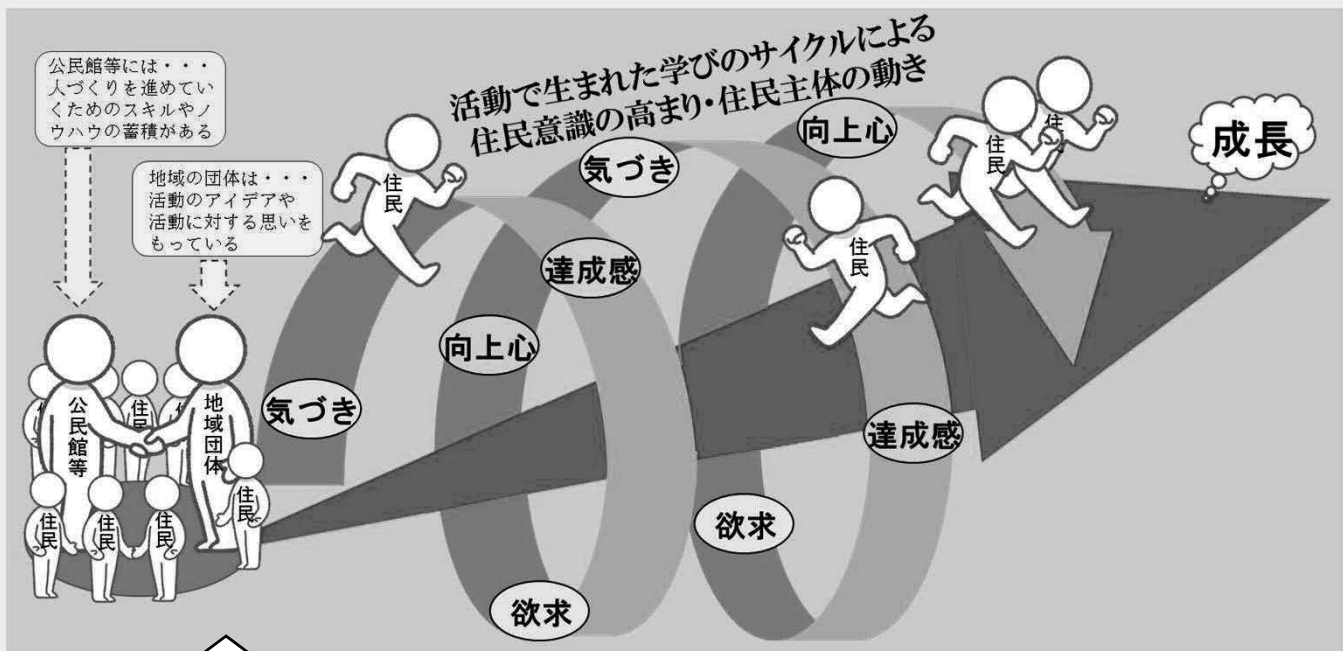

市町村教育委員会・市町村

☆市町村の役割

- ・ 公民館等と地域団体が連携した人づくりにつながる取組に対する支援 等

島根県教育委員会





☆県の役割

- ・ 事業費の補助
- ・ 県公連と連携した研究集会の開催やリーフレットの作成、Webページへの掲載 等

地域の幅広い世代の人づくりへ

事業名	社会教育士確保・養成事業										
事業目的	学校と地域との協働による人づくりや多様な主体の参画による地域を担う人づくりを推進していくため、高等教育機関等と連携し、人づくりや地域づくりについての専門的知識やノウハウをもった社会教育士等の養成と資質向上を図る。										
事業概要(内容)	<p>① 高等教育機関と連携した社会教育士育成事業 高等教育機関と連携・協働し、県内における人づくり・地域づくりを推進していく人材(社会教育士)を育成する。</p> <p>② 社会教育主事講習派遣事業(社会教育主事の養成) 公立小中学校教員等に社会教育主事となり得る資格を取得させるため、大学等で開講される社会教育主事講習へ派遣する。</p> <p>③ 社会教育主事(士)研修事業 県内の社会教育主事、社会教育士、社会教育担当者等の資質向上を図る研修会やネットワークづくりのための交流会等を開催する。</p> <ul style="list-style-type: none"> ・新任派遣社会教育主事等研修会(年1回) ・派遣社会教育主事等研修会(年3回) ・指導主事・社会教育主事会(社会教育部会)(年2回) ・社会教育士等研修会 <div style="text-align: center;"> <p>社会教育士確保・養成事業</p> <p>島根を創る人づくり</p> </div> <p>【令和4年度 社会教育主事講習受講者数】</p> <table border="1" data-bbox="288 1720 1433 1917"> <tr> <td></td> <td style="text-align: center;">島根大学</td> <td style="text-align: center;">広島大学</td> <td style="text-align: center;">社会教育実践研究センター における講習の島根会場</td> </tr> <tr> <td style="text-align: center;">人数</td> <td style="text-align: center;">59名 ※内、県内受講者 30名</td> <td style="text-align: center;">9名</td> <td style="text-align: center;">53名 ※分割履修者を含む ※東・西部の2会場で実施</td> </tr> </table> <p>※岡山大学社会教育主事講習 R5年度開講予定(隔年開催)</p>				島根大学	広島大学	社会教育実践研究センター における講習の島根会場	人数	59名 ※内、県内受講者 30名	9名	53名 ※分割履修者を含む ※東・西部の2会場で実施
	島根大学	広島大学	社会教育実践研究センター における講習の島根会場								
人数	59名 ※内、県内受講者 30名	9名	53名 ※分割履修者を含む ※東・西部の2会場で実施								

事業名	社会教育主事派遣制度	関連資料 P 37
事業目的	学校・家庭・地域住民の連携協働関係を各市町村で具体的に構築していくための人的基盤づくりとして、県の社会教育主事を市町村教育委員会へ派遣する。	
事業概要 (内容)	<p>【職務】</p> <ul style="list-style-type: none"> ○ 特に次の事項に重点を置き、県事業との関連を図りながら市町村の社会教育行政及び生涯学習振興行政に関する事務に従事する <ul style="list-style-type: none"> (1) 学校・家庭・地域が一体となった魅力ある教育環境の実現 (2) 地域を担う人づくりの推進 ○ 主な県事業は次の通りとする <ul style="list-style-type: none"> (1) 結集！しまねの子育て協働プロジェクト事業 (2) ふるさと教育推進事業 (3) ふるさと人づくり推進事業 <p>【派遣の要件】</p> <ul style="list-style-type: none"> ○ 当該市町村教育委員会に社会教育主事が置かれていること <p>【経費の負担】 別途</p> <ul style="list-style-type: none"> ○ 市 1/2 町村 1/4 <p>【派遣期間】</p> <ul style="list-style-type: none"> ○ 原則として4年以内 <p>【派遣者数と派遣先】(令和5年度)</p> <ul style="list-style-type: none"> ○ 派遣者数 23名 ○ 派遣先市町村数 8市9町1村 <p>※派遣人数の推移は資料編に記載</p> <div style="border: 1px solid black; padding: 10px; margin: 10px auto; width: fit-content;"> <p style="text-align: center;">社会教育主事派遣制度により期待される効果</p> </div> <div style="border: 1px solid black; padding: 10px; margin: 10px auto; width: 80%;"> <ul style="list-style-type: none"> ◆ 学校・家庭・地域が一体となった魅力ある教育環境の実現 <ul style="list-style-type: none"> ○ 地域の教育資源「ひと・もの・こと」を生かした教育活動の充実 ○ 保幼・小・中・高校・特別支援学校等を貫いた一体的・系統的な教育活動の実現 ○ 地域をあげて子どもの教育に関わろうとする気運の醸成 ○ 子どもの教育に関わる地域の人々や団体、諸機関のネットワーク化 など ◆ 地域を担う人づくりの推進 <ul style="list-style-type: none"> ○ 地域住民(子どもから大人まで)のふるさとへの理解と次世代育成の促進 ○ 公民館等への助言・支援による人づくりにつながる学習・実践活動の充実 ○ 学びの機会の拡充による世代を越えた住民の地域づくりへの参加・参画促進 ○ 他部局、民間、NPOなど多様な主体がにつながる学びの機会の創出 など </div>	

事業名	子ども読書活動推進事業	関連資料 P 36
事業目的	子どもと本をつなぐ活動の充実を図り、子どもの読書を支える人を育て、あらゆる子どもに読書を保障する環境を整える。	
事業概要(内容)	<p>① 子ども読書活動推進会議の開催〔年3回〕 第5次子ども読書活動推進計画の策定 第4次子ども読書活動推進計画の進行管理 ・構成:学識経験者、学校教育関係者、社会教育関係者、読書活動実践者等 計 13 名</p> <p>② しまね子ども読書フェスティバルの開催 県内3か所において、子ども読書の推進に関する取組を委託事業で実施する。 ・内容:未就学児を中心とした読書普及の推進 ブックトークやストーリーテリング、外部講師による読み聞かせ講座の開催、絵本の展示 など</p> <p>③ 「しまね絵本ダイアリー」の作成・配布 絵本の読み聞かせの記録帖を県内に配布し、家庭での読み聞かせの普及を推進する。</p> <p>④ 子どもへの読書普及活動の啓発 読書ボランティア研修の実施 など</p> <hr/> <p style="text-align: center;">子どもの読書活動の推進に関する法律(第2条抜粋) 「子どもの読書活動は、子どもが、言葉を学び、感性を磨き、表現力を高め、創造力を豊かなものにし、人生をより深く生きる力を身に付けていく上で欠くことのできないもの」</p> <p style="text-align: center;">基本目標</p> <div style="display: flex; justify-content: space-around;"> <div style="text-align: center;"> <p>子どもと本をつなぐ活動の充実を図る</p> <ul style="list-style-type: none"> ○就学前からの読書習慣づくり ○読む力や情報を活用する力の育成 </div> <div style="text-align: center;"> <p>子どもの読書を支える人を育てる</p> <ul style="list-style-type: none"> ○図書館への人材配置の推進 ○専門性を高める人材研修 </div> <div style="text-align: center;"> <p>あらゆる子どもに読書を保障する環境を整える</p> <ul style="list-style-type: none"> ○一人一人の読書を支える環境の整備 ○推進体制の充実 ○普及啓発活動の推進 </div> </div> <p style="text-align: center;">豊かな心 ←→ 確かな学力</p> <p style="text-align: center;">本に親しみ本から学び、より豊かに生きる力を育てる</p> <div style="display: flex; justify-content: space-between;"> <div style="border: 1px solid black; border-radius: 50%; padding: 5px; text-align: center;"> 感性・想像力 </div> <div style="border: 1px solid black; padding: 5px; text-align: center;"> 考える読書 </div> <div style="border: 1px solid black; border-radius: 50%; padding: 5px; text-align: center;"> 情報を活用する力 </div> </div> <div style="display: flex; justify-content: space-around; margin-top: 10px;"> <div style="border: 1px solid black; padding: 5px; text-align: center;"> 調べる読書 </div> <div style="border: 1px solid black; padding: 5px; text-align: center;"> 楽しむ読書 </div> </div> <div style="display: flex; justify-content: space-around; margin-top: 10px;"> <div style="border: 1px solid black; padding: 5px; text-align: center;"> ふれあう読書 </div> </div> <hr/> <p style="text-align: center;">目指す方向性</p> <div style="display: flex; justify-content: space-between;"> <div style="width: 20%; text-align: center;">  <p>就学前</p> <p>保護者や保育者と一緒におはなしや絵本と日常的にふれあい、図書館に親しむ。</p> </div> <div style="width: 20%; text-align: center;">  <p>小中学生</p> <p>学校図書館を有効に利用し、読む力や情報を活用する力を身に付ける。</p> </div> <div style="width: 20%; text-align: center;">  <p>高校生</p> <p>読解力を養うとともに、本をはじめとする様々な情報を用いて、自らの課題解決に向け評価・熟考できる力を身に付ける。</p> </div> <div style="width: 20%; text-align: center;">  <p>大人(家庭・地域)</p> <p>自ら読書を楽しむとともに、子どもと読書をつなぎ、子どもが生涯にわたる読書習慣を身に付ける環境を整える。</p> </div> </div> <p style="text-align: center;">発達段階に応じた読書活動の中で、読書の楽しさを味わうとともに、豊かな心と確かな学力を身に付ける。</p>	

事業名	家庭教育の支援体制整備事業
事業目的	学校・家庭・地域社会が一体となって、「地域の子どもを地域で育てる」機運の一層の醸成を図り、県内各地で子どもを核とした親子・子ども同士・地域の人々とのふれあいや交流機会の充実を図り、島根県における家庭教育の支援体制を構築する。
事業概要 (内容)	<p>① 島根県幼こども園・小中・高・特別支援PTA連絡協議会の開催〔年3回〕 各PTA連合会の自主性を尊重しつつ、相互の連絡を密にし、本県のPTAの発展を図るとともに、幼児及び児童生徒の健全な発達に寄与する。 各PTA連合会長・事務局長計8名で構成。</p> <p>② 島根県幼こども園・小中・高・特別支援PTA合同研修会 県内のPTA会員等が一堂に会し、子どもたちの健やかな成長のために自らの使命や役割についての認識を深めるとともに、研修を通して、地域の教育力向上や学校・家庭・地域の連携強化、地域の教育環境の改善等を図る。【毎年11月 第4週土曜日に開催】</p> <p>③ 地域における親子の育ち応援事業 家庭教育支援の取組において、親や子が、他者とのつながりや関わり合いの中で安心して子育てができる環境を醸成するため、親子の育ちを応援する関係団体による活動を強化する。 〔委託内容〕</p> <ul style="list-style-type: none"> ・親の育ちを応援する学習機会の提供や相談対応 ・親子と地域のつながりをつくる取組 ・子どもから大人までの生活習慣づくり ・人材育成と社会全体の子育て理解の促進 等 <hr/> <p style="text-align: center;">家庭教育支援における基本的な考え方</p> <div style="border: 1px solid black; padding: 5px;"> <p>○家庭教育支援の定義</p> <p>(1) 保護者と子どもが安心して生活するための学びの場の提供 (2) 家庭内の人間関係づくり・環境づくりのための取組</p> <p>○社会教育課事業に関わる家庭教育支援の取組</p> <p>親(保護者)が安心感と自信をもって家庭教育を施し、子どもとともに成長するための学びを支援する。子どもとその親を対象とした体験学習の機会提供や、「親の学び」の提供を行う。</p> <ul style="list-style-type: none"> ・島根県幼こども園・小中・高・特別支援PTA合同研修会 ・地域における親子の育ち応援事業 ・結集！しまねの子育て協働プロジェクトにおける家庭教育支援(p15) ・社会教育施設における家庭教育支援事業(p28、p29) </div> <p>※(参考)家庭教育 父母その他の保護者は、子の教育について第一義的責任を有するものであって、生活のために必要な習慣を身に付けさせるとともに、自立心を育成し、心身の調和のとれた発達を図るよう努めるものとする。 ※教育基本法第10条</p> <p>家庭教育は、子どもが</p> <div style="border-left: 1px solid black; border-right: 1px solid black; padding: 0 10px;"> <p>〔 ・基本的な生活習慣 ・生活能力 ・人に対する信頼感 ・豊かな情操 ・他人に対する思いやり ・基本的倫理観 ・自立心や自制心 ・社会的なマナー 〕</p> <p>などを身につける上で重要な役割を担う。</p> </div> <p>※「つながりが創る豊かな家庭教育～親子が元気になる家庭教育支援を目指して～」 (平成24年3月 家庭教育支援の推進に関する検討委員会)より</p>

事業名	部活動指導員地域指導者活用支援事業、地域部活動推進事業 (地域人材を活用した指導力等向上事業(学校企画課)の一部)																						
事業目的	公立中学校・県立学校の文化部活動において、教員が担う業務のうち、負担の大きい部活動指導に関して対応可能な会計年度任用職員等を配置することで、教員の負担を減らし、生徒と向き合える環境を整備する。																						
事業概要 (内容)	<p>① 部活動指導員活用支援 部活動の顧問になることができる「部活動指導員」を配置することで、教職員の部活動指導に係る時間を軽減させる。</p>																						
	<p>② 地域指導者活用支援 専門的な技術指導力を備えた適切な指導を必要とする学校に「地域指導者」を設置し、教職員の負担軽減を図る。</p>																						
	○部活動指導員・地域指導者活用支援のスキーム																						
	項 目	部 活 動 指 導 員			地 域 指 導 者																		
	職 務	○部活動指導（顧問可）〔会計年度任用職員〕 実技指導、知識・技能指導、点検、管理、 会計管理、大会・練習試合等の引率、 保護者への連絡、指導計画の作成、 生徒指導に係る対応、事故対応 等			○顧問教員が行う指導への協力（顧問不可） 実技指導、知識・技能指導																		
	任 用	学校設置者																					
	報酬・謝金	1,600円/h			1,000円/h																		
	対象と負担割合	国	県	市町村	国	県	市町村																
	市町村立中学校	1 / 3	1 / 3	1 / 3	/	2 / 3	1 / 3																
	特支（中等部）	1 / 3	2 / 3	/	/	1 0 / 1 0	/																
県立高校（含特支）	/	1 0 / 1 0	/	/	1 0 / 1 0	/																	
<p>③ 地域部活動推進事業 公立中学校部活動の地域移行に向けて、関係者との連絡調整・指導補助等の体制や運営団体・実施主体の整備、指導者の確保への支援等に関する実証事業を実施する。</p>																							
<p>方針</p> <table border="1" style="width:100%; border-collapse: collapse;"> <tr> <td style="width: 25%; text-align: center;">体制構築・環境整備※</td> <td style="width: 50%; text-align: center;">改 革 推 進 期 間</td> <td style="width: 25%; text-align: center;">地域クラブ活動の充実</td> </tr> <tr> <td colspan="3" style="text-align: center;">※ 国は、必要に応じて関連制度の改善・運用の見直しなど、円滑な地域移行に向けた環境整備を推進する。</td> </tr> <tr> <td style="text-align: center;">令和4年度</td> <td style="text-align: center;">令和5年度</td> <td style="text-align: center;">令和6年度</td> </tr> <tr> <td style="text-align: center;">令和7年度</td> <td colspan="2" style="text-align: center;">令和8年度～</td> </tr> <tr> <td style="text-align: center;"> <ul style="list-style-type: none"> ・実践研究の実施 ・人材バンクの整備 ・説明会等の開催 ・ガイドライン改定 </td> <td style="text-align: center;"> <ul style="list-style-type: none"> ・実証事業の実施 ・進捗状況を把握し、令和6年度からの施策に反映 </td> <td style="text-align: center;"> <ul style="list-style-type: none"> 進捗状況の検証を踏まえ、段階的に地域移行を進めるとともに、令和8年度からの施策に反映 </td> </tr> <tr> <td colspan="2"></td> <td style="text-align: center;"> <ul style="list-style-type: none"> ・ガイドライン見直し ・更なる支援方策の検討 </td> </tr> </table>						体制構築・環境整備※	改 革 推 進 期 間	地域クラブ活動の充実	※ 国は、必要に応じて関連制度の改善・運用の見直しなど、円滑な地域移行に向けた環境整備を推進する。			令和4年度	令和5年度	令和6年度	令和7年度	令和8年度～		<ul style="list-style-type: none"> ・実践研究の実施 ・人材バンクの整備 ・説明会等の開催 ・ガイドライン改定 	<ul style="list-style-type: none"> ・実証事業の実施 ・進捗状況を把握し、令和6年度からの施策に反映 	<ul style="list-style-type: none"> 進捗状況の検証を踏まえ、段階的に地域移行を進めるとともに、令和8年度からの施策に反映 			<ul style="list-style-type: none"> ・ガイドライン見直し ・更なる支援方策の検討
体制構築・環境整備※	改 革 推 進 期 間	地域クラブ活動の充実																					
※ 国は、必要に応じて関連制度の改善・運用の見直しなど、円滑な地域移行に向けた環境整備を推進する。																							
令和4年度	令和5年度	令和6年度																					
令和7年度	令和8年度～																						
<ul style="list-style-type: none"> ・実践研究の実施 ・人材バンクの整備 ・説明会等の開催 ・ガイドライン改定 	<ul style="list-style-type: none"> ・実証事業の実施 ・進捗状況を把握し、令和6年度からの施策に反映 	<ul style="list-style-type: none"> 進捗状況の検証を踏まえ、段階的に地域移行を進めるとともに、令和8年度からの施策に反映 																					
		<ul style="list-style-type: none"> ・ガイドライン見直し ・更なる支援方策の検討 																					

事業名	社会教育総合推進事業
事業目的	<p>社会教育に関する専門的知見や実践経験を有する有識者の意見を社会教育行政に反映させるため、社会教育委員の会議を開催する。</p> <p>現在活動している県内の少年団体から、活動が他の団体の範となる、優れた団体を表彰し、少年団体活動の振興を図る。</p>
事業概要 (内容)	<p>① 島根県社会教育委員の会 社会教育法及び県条例に基づき委嘱した社会教育委員の会議を開催。 ※社会教育委員は、社会教育に関し、教育委員会に助言し、又は意見を述べるができる</p> <div style="border: 1px solid black; padding: 10px; margin: 10px 0;"> <p style="text-align: center;">島根県社会教育委員に関する条例 (平成26年3月18日 島根県条例第27号)</p> <p>(設置)</p> <p>第1条 社会教育法(昭和24年法律第207号)第15条第1項の規定に基づき、島根県社会教育委員(以下「委員」という。)を置く。</p> <p>(委嘱の基準)</p> <p>第2条 委員は、学校教育及び社会教育の関係者、家庭教育の向上に資する活動を行う者並びに学識経験のある者の中から島根県教育委員会が委嘱する。</p> <p>(定数)</p> <p>第3条 委員の定数は、20人以内とする。 ※現在の委員数は12人</p> <p>(任期)</p> <p>第4条 委員の任期は、2年とする。 ※現委員任期: 令和4年6月24日～令和6年6月23日</p> <p>2 島根県教育委員会は、特別の事情があると認めるときは、委員の任期中でもこれを解嘱することができる。</p> </div> <p>② 島根県社会教育委員連絡協議会 市町村の社会教育委員相互の連携をはかり、社会教育の振興に寄与するため、連絡協議会理事会を開催。 理事構成: 市町村社会教育委員(生涯学習委員含む)計11名</p> <p>③ 優良少年団体表彰 幅広い地域住民等の参画により、地域全体で未来を担う子どもたちの成長を支え、地域を創生する活動のうち、その内容が他の模範と認められるものに対し、その功績をたたえ表彰する。 71年間続いている歴史ある表彰である。</p> <p>[表彰基準]</p> <ul style="list-style-type: none"> ・地域指導者による支援をもとに活動している、少年団体であること ・活動歴が5年間以上であること。また、過去5年以内に本表彰を受けたものでないこと ・地域環境の浄化活動、美化活動、福祉活動、読書活動などのボランティア活動、伝統文化の継承、または新しい地域文化の創造に寄与する活動に積極的に取り組み、明るく住みよい地域づくりに貢献していること(ただし、スポーツ少年団体による活動は除く) ・年間活動日数が概ね15日以上であり、年間をとおして定期的、継続的に活動していること(ただし、学校の教育課程として行われる教育活動は除く)

事業名	青少年文化活動推進事業
事業目的	<p>児童生徒の文化・芸術活動に対する顕彰制度や、島根県高等学校文化連盟と連携した高校文化部活動への各種支援により、青少年文化活動の推進を図る。</p> <p>また、文化庁や文化団体と連携して、児童生徒に多様かつ優れた文化芸術に親しむ機会を提供する。</p>
事業概要 (内容)	<p>① 青少年文化活動の向上・推進</p> <ul style="list-style-type: none"> ○島根県児童生徒学芸顕彰 <ul style="list-style-type: none"> 文化・芸術分野における全国大会において入賞した児童、生徒及び功績顕著な指導者を教育長が顕彰する。 <p>② 青少年文化活動の普及・振興</p> <ul style="list-style-type: none"> ○島根県高等学校部門別文化祭の共催 <ul style="list-style-type: none"> 島根県高等学校文化連盟(県高文連)の各専門部が、部門別に実施する活動成果発表会等の基幹事業を支援する。(県高文連への補助金交付) ○全国高等学校総合文化祭への参加促進 <ul style="list-style-type: none"> 全国高等学校総合文化祭へ参加する生徒の参加経費(旅費等)を一部補助する。(県高文連への補助金交付) ○高等学校文化活動に関する窓口機能強化 <ul style="list-style-type: none"> 文化活動に関する連絡調整窓口である県高文連の事務局体制の充実(非常勤嘱託職員の雇用)を支援する。(県高文連への補助金交付) <p>③ 文化芸術に親しむ機会の提供</p> <ul style="list-style-type: none"> ○文化芸術による子供育成推進事業[巡回公演事業](文化庁事業) <ul style="list-style-type: none"> 小学校・中学校等において一流の文化芸術団体による巡回公演を行い、優れた文化芸術を鑑賞・体験する機会を提供する。 ○伝統文化親子教室事業(文化庁事業) <ul style="list-style-type: none"> 伝統文化及び生活文化に関する活動を体験・習得する機会を提供する。

3 各社会教育施設の事業

事業名	社会教育研修センター
施設設置目的	<p>①市町村担当者・公民館職員・NPO関係者など地域における社会教育・生涯学習の指導者養成のための研修を実施。</p> <p>②社会教育・生涯学習に関する学習相談や講師等各種情報を提供。</p> <p>③学校と家庭・地域の連携推進。</p> <p>これらを通じて、県民の生涯学習の振興に資することを目的として設置。</p> <p>「地方教育行政の組織及び運営に関する法律」に規定された教育機関であり、「島根県立生涯学習推進施設条例」に基づいて設置され、「生涯学習の振興のための施策の推進体制の整備に関する法律」で規定された事業を実施。</p>
事業内容	<p>①人材養成研修</p> <ul style="list-style-type: none"> ○対象者別研修（兼）市町村社会教育担当者研修 <ul style="list-style-type: none"> ・社会教育委員研修 ・公民館等職員研修 ・公民館等職員専門研修 ・コーディネーター研修 ○全体研修 <ul style="list-style-type: none"> ・しまねの社会教育基礎講座 ・ファンリテーター養成講座 ○社会教育主事講習[B] <p>②社会教育にかかわる調査・研究</p> <ul style="list-style-type: none"> ・「しまね学習支援プログラム」の普及 ・「親学プログラム」「地域魅力化プログラム」に関する調査 ・公民館等実態調査 ・市町村の社会教育にかかわる研修状況調査 <p>③社会教育の情報提供・学習相談</p> <ul style="list-style-type: none"> ・情報紙「しまねの社会教育だより」の発行 ・ホームページの活用 ・学習相談に応じ、学習情報を提供（東部・西部） ・視聴覚センターでの教材貸出・閲覧（東部） ・放送大学浜田コーナーの運営（西部） <p>④市町村支援</p> <p>市町村等で企画・実施する社会教育指導者を対象とした研修等がより充実するよう研修を支援。</p>

施設名	県立図書館	関連資料 P 44
施設設置目的	<p>図書館は、基本的人権のひとつとして知る自由をもつ国民に、資料と施設を提供することを重要な使命としており、国民の教育と文化の発展に寄与することを目的とする。</p> <p>島根県立図書館は、県行政の一翼を担う社会教育機関として、県民一人ひとりが個性を發揮し社会の一員として自立する「人づくり」と、心豊かに暮らせる活力ある「地域づくり」に資する「知の拠点」を基本理念とし、だれでも、どこでも受けることができる図書館サービスの実現を目指す。</p> <p>※設置根拠:社会教育法、図書館法、島根県立図書館条例</p>	
事業概要 (内容)	<p>県民の高度化・多様化する学習ニーズに応え、県・市町村を通じた総合的な図書館サービスを充実するため、市町村立図書館、学校図書館に対する支援。</p> <p>子ども読書活動の推進や関係機関のネットワーク化、郷土資料をはじめとする図書資料整備とレファレンスサービスの提供。</p> <p>① 図書館活動推進事業</p> <p>『暮らしに役立つ図書館』・『人を育てる図書館(一部)』『地域を支える図書館(一部)』</p> <ul style="list-style-type: none"> ・情報発信及び情報の拠点の環境整備 資料の充実やデジタル化の推進、Web を活用した情報発信など。 ・課題解決のためのレファレンス支援 レファレンス事例の蓄積と活用、情報ガイドの作成など。 ・ビジネス支援サービスの提供 産業支援機関と連携した相談会の開催など。 ・専門機関等との連携 法テラス等との連携による講座の開催など。 ・県民ニーズに応じた学習機会の提供 多様なテーマでの講演会の開催や図書館活用講座の実施など。 ・多様な利用者に対応したサービスの提供 出前(出張)展示の開催、バリアフリー図書や外国語資料の充実など。 ・県立図書館の環境整備 専門的・学術的資料の収集、職員体制の整備と資質向上など。 <p>② 図書館業務市町村支援事業</p> <p>『地域を支える図書館(一部)』</p> <ul style="list-style-type: none"> ・市町村図書館等への支援 市町村図書館職員への研修の実施、レファレンス支援、資料搬送システムの運用など。 ・県内図書館ネットワークの充実 県図書館協会や県公共図書館協議会との連携、館種を超えた研修会の実施など。 <p>③ 子ども読書推進事業</p> <p>『人を育てる図書館(一部)』</p> <ul style="list-style-type: none"> ・学校図書館への支援 学校司書等を対象とした研修の実施など。 ・子どもの読書を推進するための資料や環境の整備 資料の収集、ジュニア・コーナーの充実など。 <p>④ 郷土資料整備収集事業</p> <p>『郷土の歴史・文化を伝える図書館』</p> <ul style="list-style-type: none"> ・郷土資料の収集・保存 ・郷土資料の提供・活用 ・郷土レファレンスの充実 	



施設名	青少年の家	関連資料 P49
施設設置目的	<p>青少年を中心に、体験機会としての「自然体験」や「生活体験」、「集団宿泊体験」などの場を提供することによって、健全な育成を図るとともに、あわせて県民の教養及び文化の向上に資することを目的として設置された施設。</p> <p>小中高校の学習指導要領でも、特別活動の中で、集団宿泊的行事として、自然や文化等に親しみ集団生活の在り方などについて望ましい体験を積むことが求められており、その受け皿となる教育機関(地方教育行政の組織及び運営に関する法律)として、また、「社会教育法」に規定された社会教育に関する施設として、「島根県立青少年社会教育施設条例」に基づいて設置。</p>	
事業概要(内容)	<p>(1) 研修支援事業 湖面活動(カッター、サバニ等)、野外活動、レクリエーション活動、創作活動等の様々な体験や研修ができるよう、施設やプログラムを提供し、支援を行う。</p> <p>(2) 主催事業 施設開放、自然体験活動、生活体験活動、家族での交流活動などの機会を提供する。</p>	
	事業名及び実施時期等	事業のねらい
	<p>施設開放事業 ①春のオープンデー(4月) ②湖面カーニバル(6月) ③サン・レイク フェスティバル(10月) 〔対象〕一般</p>	<p>○施設を広く県民に開放し、青少年の体験活動の場、来場者の交流の場を提供し、「青少年の家」の施設の理解と活用の促進に資する。</p>
	<p>青少年教育事業 ①にんにんチャレンジ 〈保育所等の宿泊体験活動モデル事業〉 (11・12月)1泊2日を2回 〔対象〕年長児 ②キッズチャレンジ 〈公民館等の宿泊体験活動モデル事業〉 (9～12月)1泊2日を2回、2泊3日を1回 〔対象〕小1～3を2回、小4～6を1回 ③サマーチャレンジ 〈次代のリーダー養成事業〉 (8月)3泊4日 〔対象〕小6～高1</p>	<p>①基本的な生活習慣の形成と仲間と最後までやり通す力及び集団への適応能力向上のきっかけとする。</p> <p>②集団での生活体験や施設周辺での自然体験などを通して、協調性や自主性を学ぶきっかけとする。また、何事にも挑戦する気持ちを育む。</p> <p>③体験活動への興味・関心を高め、活動するために必要な知識やスキルを習得する。また、多くの人と体験を積み重ねることにより、「社会を生き抜く力」として必要となる基礎的な能力を養う。</p>
	<p>家庭教育支援事業 ①にこにこファミリー(2月)1泊2日 〔対象〕小学生を含む家族 ②エンジョイ!親子キャンプ(7月) 1泊2日 〔対象〕ひとり親家庭の親子 ③わくわく体験講座等 (11月～3月)日帰り等を8回程度 〔対象〕小学生又は未就学児を含む家族</p>	<p>①～③親子でふれあったり、参加家族同士で交流したりする体験活動や講座、施設開放を提供することにより、家庭の教育力向上に資するとともに、体験活動への理解・普及に努める。</p>
	<p>体験活動支援者養成事業 ①体験活動基礎講座 (5～6月)1泊2日を3回 〔対象〕学生・青少年教育関係者等 ②なかまづくりセミナー (7・8月)日帰りを2回 〔対象〕教職員・研修担当者(官・民)・青少年教育関係者・学生等</p>	<p>①地域活動やボランティア活動に必要な理論や技術を体験的に学べる機会を提供し、活動する上で必要なスキルの向上を図り、併せて社会貢献への意欲を高める。</p> <p>②人間関係づくりの大切さを体験的に学べる機会を提供し、学級経営や人材育成等に生かす意欲やスキルを高める。</p>
<p>地域の体験活動支援事業 地域の体験活動支援事業 (通年)公民館等との調整により実施 〔対象〕公民館等職員など</p>	<p>○公民館等が学校や地域住民などの協力を得て行う宿泊や日帰りの体験活動を支援し、地域づくりを担う人づくり推進の一助とする。</p>	

施設名	少年自然の家	関連資料 P 51																														
施設設置目的	<p>小学生を中心とする青少年に、学習及び交流の機会として「自然体験」や「共同生活」、「宿泊研修」の場を提供することによって、心身の健全な育成を図るとともに、あわせて県民の教養及び文化の向上に資することを目的として設置された施設。</p> <p>小・中・高等学校の学習指導要領でも、特別活動の中で、集団宿泊的行事として、自然や文化等に親しみ集団生活の在り方などについて望ましい体験を積むことが求められており、その受け皿となる教育機関(地方教育行政の組織及び運営に関する法律)として、また、「社会教育法」に規定された社会教育に関する施設として、「島根県立青少年社会教育施設条例」に基づいて設置。</p>																															
事業概要(内容)	<p>① 研修支援事業 冒険の森(フィールドアスレチック)活動、炊飯活動、創作活動等の自主的な研修の支援体制を充実するとともに、参加者が様々な体験ができるよう施設やプログラムを提供する。 学校等の宿泊研修のほか、子ども会、部活動、職場研修、高齢者サロン等多様な団体・個人の研修利用が可能。</p> <p>② 主催事業 青少年の健全育成と県民の教養文化の向上に資するため、親子交流体験活動や自然体験活動などの機会を提供する。</p> <table border="1" data-bbox="336 837 1445 2092"> <thead> <tr> <th data-bbox="336 837 815 875">事業名及び実施時期等</th> <th data-bbox="815 837 1445 875">事業のねらい</th> </tr> </thead> <tbody> <tr> <td data-bbox="336 875 815 958">利用団体指導者研修会 (前期:4月・後期:7月) 【対象】入所予定団体担当者</td> <td data-bbox="815 875 1445 958">利用予定団体の指導者が集団宿泊研修の教育的意義、内容、方法等について理解し、本所での研修活動を効果的に展開するためのプログラム案を作成する。</td> </tr> <tr> <td data-bbox="336 958 815 1041">家族ではじめよう！キャンプ講座！ (5月)日帰り 計2回 【対象】小中学生とその家族</td> <td data-bbox="815 958 1445 1041">自然の中での活動を通して、自然の良さを体感するとともに心身のリフレッシュを図る。キャンプの基礎的な知識、技術の習得を図る。</td> </tr> <tr> <td data-bbox="336 1041 815 1124">チャレンジ・ザ・サマー (7月)1泊2日 【対象】小学生とその保護者</td> <td data-bbox="815 1041 1445 1124">自然の家の既存活動プログラムの魅力を引き出し発展させた活動を提供して、親子や参加家族間同士の“絆”を深める。</td> </tr> <tr> <td data-bbox="336 1124 815 1207">ミニ・キャンプ (7月)1泊2日 【対象】小学生とその家族</td> <td data-bbox="815 1124 1445 1207">ケビン棟宿泊や野外炊飯活動により、キャンプの基礎を学び、さらに活動プログラムを体験することにより、親子や参加家族間同士の交流を図る。</td> </tr> <tr> <td data-bbox="336 1207 815 1323">ジュニア・サマー・キャンプ (8月)5泊6日 【対象】小学5・6年生</td> <td data-bbox="815 1207 1445 1323">日常生活では味わえない様々な体験活動を通して、困難に自ら立ち向かおうとする力を養うとともに、仲間との関わりの大切さに気づく。地域の人・自然・歴史・文化に触れ、実体験を通してその素晴らしさをからだ全体で感じる。</td> </tr> <tr> <td data-bbox="336 1323 815 1429">子ども探検隊 (10月)1泊2日 【対象】小学3・4年生</td> <td data-bbox="815 1323 1445 1429">地域や自然の家の資源を活用したものづくりや、自然体験活動を楽しむことを通して仲間と関わる楽しさを味わう。集団生活をする上で必要な規律・礼儀作法などの基本的な生活習慣を学ぶ。</td> </tr> <tr> <td data-bbox="336 1429 815 1512">オープンデー (10月)日帰り 【対象】一般(高校生以下は保護者同伴)</td> <td data-bbox="815 1429 1445 1512">広く県民に施設開放をして、自然体験や親子の交流活動の機会を提供するとともに、施設のプログラムを周知して、施設の利用促進を図る。</td> </tr> <tr> <td data-bbox="336 1512 815 1594">森と海のつながり(アクアスとの連携事業) (11月)1泊2日 【対象】小学生とその保護者</td> <td data-bbox="815 1512 1445 1594">森と海のつながりを理解し、自然の豊かさを体感する。自然の家やアクアスでの活動を通して、親子や参加家族間同士の交流を図る。</td> </tr> <tr> <td data-bbox="336 1594 815 1677">エンジョイ！アウトドア (11月)日帰り 【対象】西部地区各適応教室</td> <td data-bbox="815 1594 1445 1677">自然の中での活動を通して、自然の良さを体感するとともに心身のリフレッシュを図る。野外活動を共にすることで、参加者同士の交流を図る。</td> </tr> <tr> <td data-bbox="336 1677 815 1760">かわいい子には旅をさせよう！ (11月、12月)1泊2日・2回 【対象】小学1・2年生</td> <td data-bbox="815 1677 1445 1760">小学校1・2年生児童を対象に、自然の中で思いきり活動することで自然に親しむ心を育むとともに、宿泊体験活動を通して基本的な生活習慣を身につける。</td> </tr> <tr> <td data-bbox="336 1760 815 1843">ジュニア・ウィンター・キャンプ (12月)2泊3日 【対象】小学4～6年生</td> <td data-bbox="815 1760 1445 1843">寒さの厳しい季節の中でキャンプ生活を体験することでたくましく生きる力を育成するとともに、仲間との関わりの大切さに気づく。</td> </tr> <tr> <td data-bbox="336 1843 815 1926">ボランティアスタッフ養成講座 (2月)1泊2日 【対象】小学5・6年生、中・高校生、大学生</td> <td data-bbox="815 1843 1445 1926">小中学生を対象に、ボランティアのスキルや意欲を高めるとともに、参加者どうしのつながりを深める。</td> </tr> <tr> <td data-bbox="336 1926 815 2009">わくわく・どきどき・スプリング (3月)1泊2日 【対象】ひとり親家庭</td> <td data-bbox="815 1926 1445 2009">自然の中での活動を通して、自然の良さを体感するとともに、自然の家の体験プログラムや野外活動を提供して、親子の“絆”を深める。</td> </tr> <tr> <td data-bbox="336 2009 815 2092">わくわく外遊びデー(毎月1回 前泊可) 【対象】一般(高校生以下は保護者同伴)</td> <td data-bbox="815 2009 1445 2092">どんぐりの谷や冒険の森、体育館等を開放し、自然体験や体力向上の機会を提供するとともに、広く施設の利用促進を図る。</td> </tr> </tbody> </table>		事業名及び実施時期等	事業のねらい	利用団体指導者研修会 (前期:4月・後期:7月) 【対象】入所予定団体担当者	利用予定団体の指導者が集団宿泊研修の教育的意義、内容、方法等について理解し、本所での研修活動を効果的に展開するためのプログラム案を作成する。	家族ではじめよう！キャンプ講座！ (5月)日帰り 計2回 【対象】小中学生とその家族	自然の中での活動を通して、自然の良さを体感するとともに心身のリフレッシュを図る。キャンプの基礎的な知識、技術の習得を図る。	チャレンジ・ザ・サマー (7月)1泊2日 【対象】小学生とその保護者	自然の家の既存活動プログラムの魅力を引き出し発展させた活動を提供して、親子や参加家族間同士の“絆”を深める。	ミニ・キャンプ (7月)1泊2日 【対象】小学生とその家族	ケビン棟宿泊や野外炊飯活動により、キャンプの基礎を学び、さらに活動プログラムを体験することにより、親子や参加家族間同士の交流を図る。	ジュニア・サマー・キャンプ (8月)5泊6日 【対象】小学5・6年生	日常生活では味わえない様々な体験活動を通して、困難に自ら立ち向かおうとする力を養うとともに、仲間との関わりの大切さに気づく。地域の人・自然・歴史・文化に触れ、実体験を通してその素晴らしさをからだ全体で感じる。	子ども探検隊 (10月)1泊2日 【対象】小学3・4年生	地域や自然の家の資源を活用したものづくりや、自然体験活動を楽しむことを通して仲間と関わる楽しさを味わう。集団生活をする上で必要な規律・礼儀作法などの基本的な生活習慣を学ぶ。	オープンデー (10月)日帰り 【対象】一般(高校生以下は保護者同伴)	広く県民に施設開放をして、自然体験や親子の交流活動の機会を提供するとともに、施設のプログラムを周知して、施設の利用促進を図る。	森と海のつながり(アクアスとの連携事業) (11月)1泊2日 【対象】小学生とその保護者	森と海のつながりを理解し、自然の豊かさを体感する。自然の家やアクアスでの活動を通して、親子や参加家族間同士の交流を図る。	エンジョイ！アウトドア (11月)日帰り 【対象】西部地区各適応教室	自然の中での活動を通して、自然の良さを体感するとともに心身のリフレッシュを図る。野外活動を共にすることで、参加者同士の交流を図る。	かわいい子には旅をさせよう！ (11月、12月)1泊2日・2回 【対象】小学1・2年生	小学校1・2年生児童を対象に、自然の中で思いきり活動することで自然に親しむ心を育むとともに、宿泊体験活動を通して基本的な生活習慣を身につける。	ジュニア・ウィンター・キャンプ (12月)2泊3日 【対象】小学4～6年生	寒さの厳しい季節の中でキャンプ生活を体験することでたくましく生きる力を育成するとともに、仲間との関わりの大切さに気づく。	ボランティアスタッフ養成講座 (2月)1泊2日 【対象】小学5・6年生、中・高校生、大学生	小中学生を対象に、ボランティアのスキルや意欲を高めるとともに、参加者どうしのつながりを深める。	わくわく・どきどき・スプリング (3月)1泊2日 【対象】ひとり親家庭	自然の中での活動を通して、自然の良さを体感するとともに、自然の家の体験プログラムや野外活動を提供して、親子の“絆”を深める。	わくわく外遊びデー(毎月1回 前泊可) 【対象】一般(高校生以下は保護者同伴)	どんぐりの谷や冒険の森、体育館等を開放し、自然体験や体力向上の機会を提供するとともに、広く施設の利用促進を図る。
事業名及び実施時期等	事業のねらい																															
利用団体指導者研修会 (前期:4月・後期:7月) 【対象】入所予定団体担当者	利用予定団体の指導者が集団宿泊研修の教育的意義、内容、方法等について理解し、本所での研修活動を効果的に展開するためのプログラム案を作成する。																															
家族ではじめよう！キャンプ講座！ (5月)日帰り 計2回 【対象】小中学生とその家族	自然の中での活動を通して、自然の良さを体感するとともに心身のリフレッシュを図る。キャンプの基礎的な知識、技術の習得を図る。																															
チャレンジ・ザ・サマー (7月)1泊2日 【対象】小学生とその保護者	自然の家の既存活動プログラムの魅力を引き出し発展させた活動を提供して、親子や参加家族間同士の“絆”を深める。																															
ミニ・キャンプ (7月)1泊2日 【対象】小学生とその家族	ケビン棟宿泊や野外炊飯活動により、キャンプの基礎を学び、さらに活動プログラムを体験することにより、親子や参加家族間同士の交流を図る。																															
ジュニア・サマー・キャンプ (8月)5泊6日 【対象】小学5・6年生	日常生活では味わえない様々な体験活動を通して、困難に自ら立ち向かおうとする力を養うとともに、仲間との関わりの大切さに気づく。地域の人・自然・歴史・文化に触れ、実体験を通してその素晴らしさをからだ全体で感じる。																															
子ども探検隊 (10月)1泊2日 【対象】小学3・4年生	地域や自然の家の資源を活用したものづくりや、自然体験活動を楽しむことを通して仲間と関わる楽しさを味わう。集団生活をする上で必要な規律・礼儀作法などの基本的な生活習慣を学ぶ。																															
オープンデー (10月)日帰り 【対象】一般(高校生以下は保護者同伴)	広く県民に施設開放をして、自然体験や親子の交流活動の機会を提供するとともに、施設のプログラムを周知して、施設の利用促進を図る。																															
森と海のつながり(アクアスとの連携事業) (11月)1泊2日 【対象】小学生とその保護者	森と海のつながりを理解し、自然の豊かさを体感する。自然の家やアクアスでの活動を通して、親子や参加家族間同士の交流を図る。																															
エンジョイ！アウトドア (11月)日帰り 【対象】西部地区各適応教室	自然の中での活動を通して、自然の良さを体感するとともに心身のリフレッシュを図る。野外活動を共にすることで、参加者同士の交流を図る。																															
かわいい子には旅をさせよう！ (11月、12月)1泊2日・2回 【対象】小学1・2年生	小学校1・2年生児童を対象に、自然の中で思いきり活動することで自然に親しむ心を育むとともに、宿泊体験活動を通して基本的な生活習慣を身につける。																															
ジュニア・ウィンター・キャンプ (12月)2泊3日 【対象】小学4～6年生	寒さの厳しい季節の中でキャンプ生活を体験することでたくましく生きる力を育成するとともに、仲間との関わりの大切さに気づく。																															
ボランティアスタッフ養成講座 (2月)1泊2日 【対象】小学5・6年生、中・高校生、大学生	小中学生を対象に、ボランティアのスキルや意欲を高めるとともに、参加者どうしのつながりを深める。																															
わくわく・どきどき・スプリング (3月)1泊2日 【対象】ひとり親家庭	自然の中での活動を通して、自然の良さを体感するとともに、自然の家の体験プログラムや野外活動を提供して、親子の“絆”を深める。																															
わくわく外遊びデー(毎月1回 前泊可) 【対象】一般(高校生以下は保護者同伴)	どんぐりの谷や冒険の森、体育館等を開放し、自然体験や体力向上の機会を提供するとともに、広く施設の利用促進を図る。																															

Ⅲ 資料編(目次)

1 関係法令(抜粋)	
(1) 教育基本法	30
(2) 社会教育法	31
(3) 子どもの読書活動の推進に関する法律	36
2 社会教育主事派遣制度関係資料	
(1) 社会教育主事派遣要綱	37
(2) 社会教育主事派遣人数の推移	41
3 県立社会教育施設関係資料	
(1) 社会教育研修センター(生涯学習推進施設)	42
(2) 県立図書館	44
(3) 県立青少年の家	49
(4) 県立少年自然の家	51
4 附属機関等一覧	59
5 条例一覧	60
6 計画等一覧	61
7 社会教育関係表彰一覧	62
8 県内公共図書館一覧	66
9 県内公民館等一覧	67
10 令和5年度市町村社会教育行政・生涯学習振興行政所管部署一覧	75
11 島根県教育庁社会教育課所掌事務	76

1 関係法令(抜粋)

(1)教育基本法(平成18年12月22日 法律第120号)

(生涯学習の理念)

第三条 国民一人一人が、自己の人格を磨き、豊かな人生を送ることができるよう、その生涯にわたって、あらゆる機会に、あらゆる場所において学習することができ、その成果を適切に生かすことのできる社会の実現が図られなければならない。

(家庭教育)

第十条 父母その他の保護者は、子の教育について第一義的責任を有するものであって、生活のために必要な習慣を身に付けさせるとともに、自立心を育成し、心身の調和のとれた発達を図るよう努めるものとする。

2 国及び地方公共団体は、家庭教育の自主性を尊重しつつ、保護者に対する学習の機会及び情報の提供その他の家庭教育を支援するために必要な施策を講ずるよう努めなければならない。

(社会教育)

第十二条 個人の要望や社会の要請にこたえ、社会において行われる教育は、国及び地方公共団体によって奨励されなければならない。

2 国及び地方公共団体は、図書館、博物館、公民館その他の社会教育施設の設置、学校の施設の利用、学習の機会及び情報の提供その他の適当な方法によって社会教育の振興に努めなければならない。

(学校、家庭及び地域住民等の相互の連携協力)

第十三条 学校、家庭及び地域住民その他の関係者は、教育におけるそれぞれの役割と責任を自覚するとともに、相互の連携及び協力を努めるものとする。

(2)社会教育法(昭和24年6月10日 法律第207号)

第一章 総則

(この法律の目的)

第一条 この法律は、教育基本法(平成十八年法律第百二十号)の精神に則り、社会教育に関する国及び地方公共団体の任務を明らかにすることを目的とする。

(社会教育の定義)

第二条 この法律において「社会教育」とは、学校教育法(昭和二十二年法律第二十六号)又は就学前の子どもに関する教育、保育等の総合的な提供の推進に関する法律(平成十八年法律第七十七号)に基づき、学校の教育課程として行われる教育活動を除き、主として青少年及び成人に対して行われる組織的な教育活動(体育及びレクリエーションの活動を含む。)をいう。

(国及び地方公共団体の任務)

第三条 国及び地方公共団体は、この法律及び他の法令の定めるところにより、社会教育の奨励に必要な施設の設置及び運営、集会の開催、資料の作製、頒布その他の方法により、すべての国民があらゆる機会、あらゆる場所を利用して、自ら實際生活に即する文化的教養を高め得るような環境を醸成するように努めなければならない。

2 国及び地方公共団体は、前項の任務を行うに当たっては、国民の学習に対する多様な需要を踏まえ、これに適切に対応するために必要な学習の機会の提供及びその奨励を行うことにより、生涯学習の振興に寄与することとなるよう努めるものとする。

3 国及び地方公共団体は、第一項の任務を行うに当たっては、社会教育が学校教育及び家庭教育との密接な関連性を有することにかんがみ、学校教育との連携の確保に努め、及び家庭教育の向上に資することとなるよう必要な配慮をするとともに、学校、家庭及び地域住民その他の関係者相互間の連携及び協力の促進に資することとなるよう努めるものとする。

(市町村の教育委員会の事務)

第五条 市(特別区を含む。以下同じ。)町村の教育委員会は、社会教育に関し、当該地方の必要に応じ、予算の範囲内において、次の事務を行う。

一 社会教育に必要な援助を行うこと。

二 社会教育委員の委嘱に関すること。

三 公民館の設置及び管理に関すること。

四 所管に属する図書館、博物館、青年の家その他の社会教育施設の設置及び管理に関すること。

五 所管に属する学校の行う社会教育のための講座の開設及びその奨励に関すること。

六 講座の開設及び討論会、講習会、講演会、展示会その他の集会の開催並びにこれらの奨励に関すること。

七 家庭教育に関する学習の機会を提供するための講座の開設及び集会の開催並びに家庭教育に関する情報の提供並びにこれらの奨励に関すること。

八 職業教育及び産業に関する科学技術指導のための集会の開催並びにその奨励に関すること。

九 生活の科学化の指導のための集会の開催及びその奨励に関すること。

十 情報化の進展に対応して情報の収集及び利用を円滑かつ適正に行うために必要な知識又は技能に関する学習の機会を提供するための講座の開設及び集会の開催並びにこれらの奨励に関すること。

十一 運動会、競技会その他体育指導のための集会の開催及びその奨励に関すること。

十二 音楽、演劇、美術その他芸術の発表会等の開催及びその奨励に関すること。

十三 主として学齢児童及び学齢生徒(それぞれ学校教育法第十八条に規定する学齢児童及び学齢生徒をいう。)に対し、学校の授業の終了後又は休業日において学校、社会教育施設その他適切な施設を利用して行う学習その他の活動の機会を提供する事業の実施並びにその奨励に関すること。

十四 青少年に対しボランティア活動など社会奉仕体験活動、自然体験活動その他の体験活動の機会を提供する事業の実施及びその奨励に関すること。

- 十五 社会教育における学習の機会を利用して行った学習の成果を活用して学校、社会教育施設その他地域において行う教育活動その他の活動の機会を提供する事業の実施及びその奨励に関すること。
 - 十六 社会教育に関する情報の収集、整理及び提供に関すること。
 - 十七 視聴覚教育、体育及びレクリエーションに必要な設備、器材及び資料の提供に関すること。
 - 十八 情報の交換及び調査研究に関すること。
 - 十九 その他第三条第一項の任務を達成するために必要な事務
- 2 市町村の教育委員会は、前項第十三号から第十五号までに規定する活動であつて地域住民その他の関係者（以下この項及び第九条の七第二項において、「地域住民等」という。）が学校と協働して行うもの（以下「地域学校協働活動」という。）の機会を提供する事業を実施するに当たっては、地域住民等の積極的な参加を得て当該地域学校協働活動が学校との適切な連携の下に円滑かつ効果的に実施されるよう、地域住民等と学校との連携協力体制の整備、地域学校協働活動に関する普及啓発その他の必要な措置を講ずるものとする。

（都道府県の教育委員会の事務）

- 第六条 都道府県の教育委員会は、社会教育に関し、当該地方の必要に応じ、予算の範囲内において、前条第一項各号の事務（同項第三号の事務を除く。）を行うほか、次の事務を行う。
- 一 公民館及び図書館の設置及び管理に関し、必要な指導及び調査を行うこと。
 - 二 社会教育を行う者の研修に必要な施設の設置及び運営、講習会の開催、資料の配布等に関すること。
 - 三 社会教育施設の設置及び運営に必要な物資の提供及びそのあつせんに関すること。
 - 四 市町村の教育委員会との連絡に関すること。
 - 五 その他法令によりその職務権限に属する事項
- 2 前条第二項の規定は、都道府県の教育委員会が地域学校協働活動の機会を提供する事業を実施する場合に準用する。

（図書館及び博物館）

- 第九条 図書館及び博物館は、社会教育のための機関とする。
- 2 図書館及び博物館に関し必要な事項は、別に法律をもつて定める。

第二章 社会教育主事等

（社会教育主事及び社会教育主事補の設置）

- 第九条の二 都道府県及び市町村の教育委員会の事務局に、社会教育主事を置く。
- 2 都道府県及び市町村の教育委員会の事務局に、社会教育主事補を置くことができる。

（社会教育主事及び社会教育主事補の職務）

- 第九条の三 社会教育主事は、社会教育を行う者に専門的技術的な助言と指導を与える。ただし、命令及び監督をしてはならない。
- 2 社会教育主事は、学校が社会教育関係団体、地域住民その他の関係者の協力を得て教育活動を行う場合には、その求めに応じて、必要な助言を行うことができる。
- 3 社会教育主事補は、社会教育主事の職務を助ける。

（社会教育主事の資格）

- 第九条の四 次の各号のいずれかに該当する者は、社会教育主事となる資格を有する。
- 一 大学に二年以上在学して六十二単位以上を修得し、又は高等専門学校を卒業し、かつ、次に掲げる期間を通算した期間が三年以上になる者で、次条の規定による社会教育主事の講習を修了したもの
 - イ 社会教育主事補の職にあつた期間
 - ロ 官公署、学校、社会教育施設又は社会教育関係団体における職で司書、学芸員その他の社会教育主事補の職と同等以上の職として文部科学大臣の指定するものにあつた期間

- ハ 官公署、学校、社会教育施設又は社会教育関係団体が実施する社会教育に関係のある事業における業務であつて、社会教育主事として必要な知識又は技能の習得に資するものとして文部科学大臣が指定するものに従事した期間(イ又はロに掲げる期間に該当する期間を除く。)
- 二 教育職員の普通免許状を有し、かつ、五年以上文部科学大臣の指定する教育に関する職にあつた者で、次条の規定による社会教育主事の講習を修了したもの
- 三 大学に二年以上在学して、六十二単位以上を修得し、かつ、大学において文部科学省令で定める社会教育に関する科目の単位を修得した者で、第一号イからハまでに掲げる期間を通算した期間が一年以上になるもの
- 四 次条の規定による社会教育主事の講習を修了した者(第一号及び第二号に掲げる者を除く。)で、社会教育に関する専門的事項について前三号に掲げる者に相当する教養と経験があると都道府県の教育委員会が認定したもの

(社会教育主事の講習)

第九条の五 社会教育主事の講習は、文部科学大臣の委嘱を受けた大学その他の教育機関が行う。

2 受講資格その他社会教育主事の講習に関し必要な事項は、文部科学省令で定める。

(社会教育主事及び社会教育主事補の研修)

第九条の六 社会教育主事及び社会教育主事補の研修は、任命権者が行うもののほか、文部科学大臣及び都道府県が行う。

(地域学校協働活動推進員)

第九条の七 教育委員会は、地域学校協働活動の円滑かつ効果的な実施を図るため、社会的信望があり、かつ、地域学校協働活動の推進に熱意と識見を有する者のうちから、地域学校協働活動推進員を委嘱することができる。

2 地域学校協働活動推進員は、地域学校協働活動に関する事項につき、教育委員会の施策に協力して、地域住民等と学校との間の情報の共有を図るとともに、地域学校協働活動を行う地域住民等に対する助言その他の援助を行う。

第三章 社会教育関係団体

(社会教育関係団体の定義)

第十条 この法律で「社会教育関係団体」とは、法人であると否とを問わず、公の支配に属しない団体で社会教育に関する事業を行うことを主たる目的とするものをいう。

(文部科学大臣及び教育委員会との関係)

第十一条 文部科学大臣及び教育委員会は、社会教育関係団体の求めに応じ、これに対し、専門的技術的指導又は助言を与えることができる。

2 文部科学大臣及び教育委員会は、社会教育関係団体の求めに応じ、これに対し、社会教育に関する事業に必要な物資の確保につき援助を行う。

第四章 社会教育委員

(社会教育委員の設置)

第十五条 都道府県及び市町村に社会教育委員を置くことができる。

2 社会教育委員は、教育委員会が委嘱する。

(社会教育委員の職務)

第十七条 社会教育委員は、社会教育に関し教育委員会に助言するため、次の職務を行う。

- 一 社会教育に関する諸計画を立案すること。
 - 二 定時又は臨時に会議を開き、教育委員会の諮問に応じ、これに対して、意見を述べること。
 - 三 前二号の職務を行うために必要な研究調査を行うこと。
- 2 社会教育委員は、教育委員会の会議に出席して社会教育に関し意見を述べることができる。
- 3 市町村の社会教育委員は、当該市町村の教育委員会から委嘱を受けた青少年教育に関する特定の事項について、社会教育関係団体、社会教育指導者その他関係者に対し、助言と指導を与えることができる。

(社会教育委員の委嘱の基準等)

第十八条 社会教育委員の委嘱の基準、定数及び任期その他社会教育委員に関し必要な事項は、当該地方公共団体の条例で定める。この場合において、社会教育委員の委嘱の基準については、文部科学省令で定める基準を参酌するものとする。

第五章 公民館

(目的)

第二十条 公民館は、市町村その他一定区域内の住民のために、実際生活に即する教育、学術及び文化に関する各種の事業を行い、もって住民の教養の向上、健康の増進、情操の純化を図り、生活文化の振興、社会福祉の増進に寄与することを目的とする。

(公民館の設置者)

第二十一条 公民館は、市町村が設置する。

- 2 前項の場合を除くほか、公民館は、公民館の設置を目的とする一般社団法人又は一般財団法人(以下この章において「法人」という。)でなければ設置することができない。
- 3 公民館の事業の運営上必要があるときは、公民館に分館を設けることができる。

(公民館の事業)

第二十二条 公民館は、第二十条の目的達成のために、おおむね、左の事業を行う。但し、この法律及び他の法令によつて禁じられたものは、この限りでない。

- 一 定期講座を開設すること。
- 二 討論会、講習会、講演会、実習会、展示会等を開催すること。
- 三 図書、記録、模型、資料等を備え、その利用を図ること。
- 四 体育、レクリエーション等に関する集会を開催すること。
- 五 各種の団体、機関等の連絡を図ること。
- 六 その施設を住民の集会その他の公共的利用に供すること。

(公民館の運営方針)

第二十三条 公民館は、次の行為を行つてはならない。

- 一 もつぱら営利を目的として事業を行い、特定の営利事務に公民館の名称を利用させその他営利事業を援助すること。
- 二 特定の政党の利害に関する事業を行い、又は公私の選挙に関し、特定の候補者を支持すること。
- 2 市町村の設置する公民館は、特定の宗教を支持し、又は特定の教派、宗派若しくは教団を支援してはならない。

(公民館の職員)

第二十七条 公民館に館長を置き、主事その他必要な職員を置くことができる。

- 2 館長は、公民館の行う各種の事業の企画実施その他必要な事務を行い、所属職員を監督する。
- 3 主事は、館長の命を受け、公民館の事業の実施にあたる。

第二十八条 市町村の設置する公民館の館長、主事その他必要な職員は、当該市町村の教育委員会が任命する。

(公民館の職員の研修)

第二十八条の二 第九条の六の規定は、公民館の職員の研修について準用する。

第六章 学校施設の利用

(学校施設の利用)

第四十四条 学校(国立学校又は公立学校をいう。以下この章において同じ。)の管理機関は、学校教育上支障がないと認める限り、その管理する学校の施設を社会教育のために利用に供するように努めなければならない。

- 2 前項において「学校の管理機関」とは、国立学校にあつては設置者である国立大学法人の学長又は独立行政法人国立高等専門学校機構の理事長、公立学校のうち、大学及び幼保連携型認定こども園にあつては設置者である地方公共団体の長又は公立大学法人の理事長、大学及び幼保連携型認定こども園以外の公立学校にあつては設置者である地方公共団体に設置されている教育委員会又は公立大学法人の理事長をいう。

(社会教育の講座)

第四十八条 文部科学大臣は国立学校に対し、地方公共団体の長は当該地方公共団体が設置する大学若しくは幼保連携型認定こども園又は当該地方公共団体が設立する公立大学法人が設置する公立学校に対し、地方公共団体に設置されている教育委員会は当該地方公共団体が設置する大学及び幼保連携型認定こども園以外の公立学校に対し、その教育組織及び学校の施設の状況に応じ、文化講座、専門講座、夏期講座、社会学級講座等学校施設の利用による社会教育のための講座の開設を求めることができる。

- 2 文化講座は、成人の一般的教養に関し、専門講座は、成人の専門的学術知識に関し、夏期講座は、夏期休暇中、成人の一般的教養又は専門的学術知識に関し、それぞれ大学、高等専門学校又は高等学校において開設する。
- 3 社会学級講座は、成人の一般的教養に関し、小学校、中学校又は義務教育学校において開設する。
- 4 第一項の規定する講座を担当する講師の報酬その他必要な経費は、予算の範囲内において、国又は地方公共団体が負担する。

(3) 子どもの読書活動の推進に関する法律(平成13年12月12日 法律第154号)

(目的)

第一条 この法律は、子どもの読書活動の推進に関し、基本理念を定め、並びに国及び地方公共団体の責務等を明らかにするとともに、子どもの読書活動の推進に関する必要な事項を定めることにより、子どもの読書活動の推進に関する施策を総合的かつ計画的に推進し、もって子どもの健やかな成長に資することを目的とする。

(基本理念)

第二条 子ども(おおむね十八歳以下の者をいう。以下同じ。)の読書活動は、子どもが、言葉を学び、感性を磨き、表現力を高め、創造力を豊かなものにし、人生をより深く生きる力を身に付けていく上で欠くことのできないものであることにかんがみ、すべての子どもがあらゆる機会とあらゆる場所において自主的に読書活動を行うことができるよう、積極的にそのための環境の整備が推進されなければならない。

(地方公共団体の責務)

第四条 地方公共団体は、基本理念にのっとり、国との連携を図りつつ、その地域の実情を踏まえ、子どもの読書活動の推進に関する施策を策定し、及び実施する責務を有する。

(保護者の役割)

第六条 父母その他の保護者は、子どもの読書活動の機会の充実及び読書活動の習慣化に積極的な役割を果たすものとする。

(関係機関等との連携強化)

第七条 国及び地方公共団体は、子どもの読書活動の推進に関する施策が円滑に実施されるよう、学校、図書館その他の関係機関及び民間団体との連携の強化その他必要な体制の整備に努めるものとする。

(都道府県子ども読書活動推進計画等)

第九条 都道府県は、子ども読書活動推進基本計画を基本とするとともに、当該都道府県における子どもの読書活動の推進の状況等を踏まえ、当該都道府県における子どもの読書活動の推進に関する施策についての計画(以下「都道府県子ども読書活動推進計画」という。)を策定するよう努めなければならない。

2 市町村は、子ども読書活動推進基本計画(都道府県子ども読書活動推進計画が策定されているときは、子ども読書活動推進基本計画及び都道府県子ども読書活動推進計画)を基本とするとともに、当該市町村における子どもの読書活動の推進の状況等を踏まえ、当該市町村における子どもの読書活動の推進に関する施策についての計画(以下「市町村子ども読書活動推進計画」という。)を策定するよう努めなければならない。

3 都道府県又は市町村は、都道府県子ども読書活動推進計画又は市町村子ども読書活動推進計画を策定したときは、これを公表しなければならない。

4 前項の規定は、都道府県子ども読書活動推進計画又は市町村子ども読書活動推進計画の変更について準用する。

(子ども読書の日)

第十条 国民の間に広く子どもの読書活動についての関心と理解を深めるとともに、子どもが積極的に読書活動を行う意欲を高めるため、子ども読書の日を設ける。

2 子ども読書の日は、四月二十三日とする。

3 国及び地方公共団体は、子ども読書の日趣旨にふさわしい事業を実施するよう努めなければならない。

2 社会教育主事派遣制度関係資料

(1) 社会教育主事派遣要綱

(趣旨)

第1条 この要綱は、市町村における社会教育行政及び生涯学習振興行政の推進を図るため、地方教育行政の組織及び運営に関する法律（昭和31年法律第162号）第48条第2項第8号に基づき、島根県教育委員会（以下「県教育委員会」という。）が市町村教育委員会に対して行う社会教育主事（社会教育主事補を含む。以下同じ。）の派遣に関し、必要な事項を定めるものとする。

(名称)

第2条 前条の県教育委員会が市町村教育委員会に派遣する社会教育主事（以下「派遣社会教育主事」という。）の市町村教育委員会における職名は、社会教育主事とする。

2 前項の規定にかかわらず、県教育委員会及び市町村教育委員会は、派遣社会教育主事という名称を通称として用いることができる。

(職務)

第3条 派遣社会教育主事は、派遣先市町村教育委員会において、特に次の事項に重点を置き、県事業との関連を図りながら市町村の社会教育行政及び生涯学習振興行政に関する事務に従事するものとする。

(1) 学校・家庭・地域が一体となった魅力ある教育環境の実現

(2) 地域を担う人づくりの推進

2 第1項の事務にあたっての主な県事業は次の通りとする。

(1) 結集！しまねの子育て協働プロジェクト事業

(2) ふるさと教育推進事業

(3) ふるさと人づくり推進事業

(派遣)

第4条 派遣社会教育主事の派遣を求める市町村教育委員会は、派遣申請書（様式第1号）を県教育委員会に提出しなければならない。

2 県教育委員会は、前項の派遣申請に基づき、必要と認めるときは、当該市町村教育委員会に派遣社会教育主事を派遣するものとする。

(派遣の要件)

第5条 県教育委員会が前条の規定により派遣社会教育主事を派遣する市町村教育委員会は、次に掲げる要件を満たさなければならない。

(1) 当該市町村教育委員会に、自らの任用に係る社会教育主事（社会教育法第9条の2にある市町村教育委員会任用の社会教育主事であり、第9条の3の職務を有する者）が置かれていること。

(2) 県教育委員会が市町村教育委員会に派遣する派遣社会教育主事が一の市町村教育委員会に2人以上である場合にあっては、当該市町村教育委員会に自らの任用に係る社会教育主事が2人以上で別に定める数以上に置かれていること。

2 前項第1号の規定にかかわらず、派遣社会教育主事が派遣された年度内に当該市町村教育委員会の自らの任用に係る社会教育主事を置くことが確実であるときは、派遣することができるものとする。

(任命)

第6条 派遣社会教育主事は、県教育委員会教育長（以下「県教育長」という。）が選考し、県教育委員会が任命する。

(身分)

第7条 派遣社会教育主事は、県教育委員会事務局職員の身分と派遣先市町村教育委員会事務局職員の身分とを併せ有するものとする。

2 県教育委員会及び派遣先市町村教育委員会は、派遣社会教育主事に対し、それぞれが社会教育主事の発令を行うものとする。

3 派遣先市町村教育委員会は、社会教育を所管する課・係が首長部局にある場合は、派遣社会教育主事に対し、教育委員会と社会教育を所管する課・係との兼務発令ができることとする。

(派遣の期間)

第8条 一の市町村教育委員会に派遣される派遣社会教育主事の派遣期間は、その者が当該市町村教育委員会に派遣された時から4年以内とする。ただし、県教育委員会が必要と認めた場合には、派遣先市町村教育委員会との協議により、派遣期間を延長することができる。

(服務)

第9条 派遣社会教育主事の服務については、派遣先市町村教育委員会の規定に基づき、当該市町村教育委員会が監督するものとする。

(勤務条件)

第10条 派遣社会教育主事の勤務条件について、県教育委員会の規定と派遣先市町村教育委員会の規定との間に相違がある場合には、その都度協議して定めるものとする。

(分限及び懲戒)

第11条 派遣社会教育主事の方限及び懲戒については、県教育委員会の規定に基づき、県教育委員会が行う。

(給与等)

第12条 派遣社会教育主事の給与（特殊勤務手当、時間外勤務手当、休日勤務手当、夜間勤務手当、宿日直手当、管理職手当及び管理職員特別勤務手当を除く。）及び退職手当は、県教育委員会の規定に基づき、県が支給する。

2 派遣社会教育主事の旅費及び社会教育活動に必要な経費は、派遣先市町村教育委員会の規定に基づき、当該市町村が支給する。

(経費の負担)

第13条 この要綱に基づき派遣社会教育主事の派遣を受けた市町村教育委員会は、その派遣に要する経費の一部を負担し、県に納入するものとする。

2 前項の規定による負担金（以下「負担金」という。）の額は、地方交付税法（昭和25年法律第211号）第2条に規定する単位費用に適用する単位費用積算基礎の前年度分都道府県分歳出の「派遣社会教育主事」の給与費の積算を基礎とし、前条第1項による給与等の1人分の単価に、第4項に定める率を乗じて得た金額とする。なお、1円未満の端数は切り捨てる。

3 前項の規定にかかわらず、地方公務員法（昭和25年法律第261号）第28条の4第1項の規定により採用された教職員（「再任用派遣社会教育主事」）を派遣社会教育主事とする場合、その負担金の額は、県教育委員会の規定に基づき支給される給与費の

積算を基礎とし、前条第1項による給与等の1人分の単価に、次項に定める率を乗じて得た金額とする。なお、1円未満の端数は切り捨てる。

- 4 前2項の率は、市にあっては2分の1、町村にあっては4分の1とする。
- 5 負担金は、毎年度9月及び3月に県教育長が発行する納入通知書により納入するものとする。
- 6 派遣社会教育主事が私傷病による休暇等により、1暦月の全勤務日の全日を勤務しなかった場合の負担金については、当該負担金の額を12で除して得た金額に、該当月数を乗じて得た金額を控除した額とする。

(協定)

第14条 県教育委員会は、派遣社会教育主事を市町村教育委員会に派遣するに当たって、当該市町村教育委員会と協議して協定を締結するものとする。

(県教育事務所長の対応)

第15条 県教育事務所長は、派遣社会教育主事の円滑な派遣に資するため、次に掲げる事項に留意するものとする。

- (1) 派遣社会教育主事の活動計画について、市町村教育委員会と密接な連携を図り、相互の計画に食い違いが生じないようにすること。
- (2) 派遣社会教育主事の情報交換・連絡の日を月1回以上設けること。

(派遣先市町村教育委員会教育長の対応)

第16条 派遣先市町村教育委員会の教育長(以下「市町村教育長」という。)は、派遣社会教育主事と協議の上、社会教育行政及び生涯学習振興行政を円滑に推進するため、地域における連携を図る連絡会議等を組織し、家庭、学校、地域の連携に係る推進体制の整備を図るものとする。

2 市町村教育長は、派遣社会教育主事の職務の円滑な遂行に資するため、次に掲げる事項に留意するものとする。

- (1) 市町村教育委員会の自らの任用に係る社会教育主事と派遣社会教育主事とが、互いにその専門性を生かし、相互の協力体制に基づいた活動が行われること。
- (2) 研修機会の提供等を適切に行うこと。
- (3) 第9条に定める派遣社会教育主事のサービスの監督に当たっては、職務が継続できない程度の支障が生じたときは、速やかに教育事務所長に通知すること。

(市町村教育長の報告等)

第17条 市町村教育長は、事務の遂行に当たって、次に掲げる報告書等を提出するものとする。

- (1) 派遣社会教育主事と協議の上、社会教育・生涯学習振興活動年間計画書(様式第2号)を作成し、4月末日までに、教育事務所長を経由して県教育長に提出すること。
- (2) 社会教育・生涯学習振興活動月別実績報告書(様式第3号)を、月1回、翌月15日までに、教育事務所長を経由して、県教育長に提出すること。
- (3) 社会教育・生涯学習振興活動年間実績報告書(様式第4号)を、派遣社会教育主事に対して面接を実施した上で翌年度4月末日までに、教育事務所長を経由して、県教育長に提出すること。
- (4) その他必要に応じた関係書類

(派遣社会教育主事の取組状況等についての意見交換)

第18条 第3条に定める派遣社会教育主事の職務の取組状況、及び派遣社会教育主事と市町村任用社会教育主事との業務分担等を確認するため、年一回程度、市町村教育委員会と教育事務所社会教育スタッフ企画幹との意見交換を行うこととする。

(その他)

第19条 この要綱に定めるもののほか必要な事項は、県教育長と市町村教育長が協議して定めるものとする。

附 則

- 1 この要綱は、平成20年9月18日から施行し、平成21年度以降の派遣に関し適用する。
- 2 従前の地域教育コーディネーター派遣事業実施要綱は、平成20年度までの派遣に関し効力を有するものとし、平成21年度から廃止する。
- 3 この要綱は、平成25年3月1日から施行し、平成25年度以降の派遣に関し適用する。
- 4 この要綱は、平成26年3月18日から施行し、平成26年度以降の派遣に関し適用する。
- 5 この要綱は、平成28年2月8日から施行し、平成28年度以降の派遣に関し適用する。
- 6 この要綱は、令和3年3月8日から施行し、令和3年度以降の派遣に関し適用する。
- 7 この要綱は、令和4年2月7日から施行し、令和4年度以降の派遣に関し適用する。
- 8 この要綱は、令和5年2月2日から施行し、令和5年度以降の派遣に関し適用する。

【別表】

- 1 社会教育主事派遣要綱 第5条第1項(2)に係る派遣社会教育主事の人数と市町村教育委員会の自らの任用に係る社会教育主事の人数については、下表のとおりとする。
- 2 上記1の表中、派遣社会教育主事の人数より市町村教育委員会の自らの任用に係る社会教育主事の人数が少ない場合は、事前にその理由と人数を県教育委員会に協議するものとする。

市町村に派遣する社会教育主事の人数	市町村教育委員会の任用に係る社会教育主事の人数 (最低配置人数)
1名	1名
2名	2名
3名	2名
4名	3名
5名	3名
6名	4名

3 県立社会教育施設関係資料

(1) 社会教育センター（生涯学習推進施設）

○県立東部社会教育研修センター

施設所在地	〒691-0074 出雲市小境町1991-2 県立青少年の家「サン・レイク」2階 (事務室, 視聴覚センター)	
連絡先等	TEL	0853-67-9060
	FAX	0853-69-1380
	E-mail	tobu_shakaikyoiku@pref.shimane.lg.jp
	ホームページ	https://www.pref.shimane.lg.jp/tobu_shakaikyoiku/
設置年度	平成7年度(平成22年度 移転、名称変更)	
施設の設置根拠 (東部・西部)	社会教育法 島根県立生涯学習推進施設条例(平成7年3月10日 島根県条例第9号)	
運営形態	平成19年度から: 県直営(研修業務等)と指定管理(施設管理業務)の併用	

○県立西部社会教育研修センター

施設所在地	〒697-0016 浜田市野原町1826-1 県立西部総合福祉センター「いわみーる」3階 (事務室, 研修室, 学習相談室, 情報閲覧コーナー, 放送大学浜田コーナー)	
連絡先等	TEL	0855-24-9344
	FAX	0855-24-9345
	E-mail	seibu_shakaikyoiku@pref.shimane.lg.jp
	ホームページ	https://www.pref.shimane.lg.jp/seibu_shakaikyoiku/
設置年度	平成12年度(平成22年度 名称変更)	
運営形態	平成16年度まで: 県直営 平成17年度から: 県直営(研修業務等)と指定管理の併用 (施設管理は、複合施設である西部総合福祉センターを指定管理者が管理)	

○社会教育研修センターの利用状況(令和4年度)

(令和5年1月30日現在)

区 分		利用状況	
社会教育 にかか る人 材養 成 研 修	対象者別研修 (兼) 市町村担 当者 研修	社会教育委員研修	64 人
		公民館等職員研修	162 人
		公民館等職員専門研修	45 人
		コーディネーター研修	139 人
	全体研修	ファシリテーター養成講座	115 人
		しまねの社会教育基礎講座	144 人
		つなぐ・つながる実践発表交流会2022	139 人
社会教育主事講習[B]		57 人	
市町村支援	市町村支援総数	27 件 429 人	
	社会教育にかか る人 材養 成 研 修	19 件 376 人	
学習相談件数		35 件	

(注) 東部社会教育センター・西部社会教育研修センターの合計

○島根県立生涯学習推進施設条例

平成7年3月10日

島根県条例第9号

(設置)

第1条 生涯学習に関する指導者の養成及び情報の提供を行うとともに県民に学習の機会を提供することにより、県民の生涯学習の振興に資するため、地方教育行政の組織及び運営に関する法律(昭和31年法律第162号)第30条の規定に基づき、島根県立生涯学習推進施設を次のとおり設置する。

名称	位置
島根県立東部社会教育研修センター	出雲市
島根県立西部社会教育研修センター	浜田市

(職員)

第2条 島根県立生涯学習推進施設に事務職員その他の所要の職員を置く。

(県教育委員会規則への委任)

第3条 この条例の施行に関し必要な事項は、県教育委員会規則で定める。

(2) 県立図書館

施設所在地	本館：〒690-0873 松江市内中原町52 西部読書普及センター：〒697-0023 浜田市長沢町1550-1	
連絡先等	TEL	0852-22-5725 (西部)0855-23-6785
	FAX	0852-22-5728 (西部)0855-22-4225
	E-mail	tosyokan@pref.shimane.lg.jp
	ホームページ	http://www.library.pref.shimane.lg.jp/
設置年度	昭和25年度	
施設の設置根拠	社会教育法、図書館法 島根県立図書館条例(昭和44年3月25日 島根県条例第12号)	
施設概要	鉄筋地上2階地下2階建 ・1階 2,192.28㎡ こども室・学習室・集会室・事務室・書庫・特別研修室他 ・2階 1,752.36㎡ 一般資料室・中央カウンター・郷土資料室・参考資料室・館長室・事務室他 地下書庫:1,453.60㎡, 駐車場:69台, 駐輪場:68.40㎡ ○蔵書数:880,706冊(令和5年2月28日現在、西部読書普及センター分を含む)	
運営形態	県直営	

① 県立図書館の蔵書数と貸出冊数の推移

[令和5年2月28日現在蔵書数]

(単位:冊)

分類	館内サービス用	館外サービス用
総記	25,305	1,586
哲学	25,818	766
歴史	58,999	1,585
社会科学	94,116	2,615
自然科学	35,397	2,348
工学	34,079	3,057
産業	27,353	1,334
芸術	38,752	2,594
語学	12,939	544
文学	89,415	24,544
参考	32,232	
郷土	124,925	
その他	35,274	310
子ども	75,700	129,119
小計	710,304	170,402
総計	880,706	

[蔵書数と貸出冊数の推移]

(単位:冊)

年度	蔵書数	貸出冊数
H23	769,719	377,062
H24	801,123	380,438
H25	811,632	344,981
H26	827,377	346,870
H27	835,342	353,001
H28	849,358	359,448
H29	858,326	348,408
H30	893,470	339,677
R1	881,055	341,847
R2	893,470	294,189
R3	892,592	318,066
R4	880,706	323,895

※令和4年度は令和5年2月28日現在

②県立図書館の利用状況

(ア) 来館者へのサービス(公立図書館の基本的な活動についての指標)

○蓄積した手法、技術を県内図書館に供給するサービス

指 標	単位	R1実績	R2実績	R3実績	備 考
来館者数	人	253,768	160,366	175,884	平日(600~1,100人) 土日(1,000~1,300人)
貸出冊数 (来館個人)	冊	264,666	227,942	250,563	
調査相談 (レファンス)	件	10,208	5,959	8,119	本の所蔵の有無、言葉の意味や読みなどの簡単な調査から、複数の資料を使う文献調査までの多岐にわたる内容

(イ) 市町村へのサービス(県立図書館固有の活動についての指標)

a 学校の利用状況

○蔵書の不足している学校への一括貸出や総合的学習を支援するための資料の貸出

指 標	単位	R1実績	R2実績	R3実績	備 考	
団体貸出	学 校	冊	34,465	27,056	25,808	学校には、小中学校・高等学校・特別支援学校のほか、幼稚園・保育所を含む 市町村への寄託を含まない
	そ の 他	冊	32,155	23,974	33,525	
	合 計	冊	66,620	51,030	59,333	

b 図書館職員等向け研修事業

○県内図書館職員等の資質向上のための研修機会の提供

指 標	単位	R1実績	R2実績	R3実績	備 考
初任研修Ⅰ	人	22	18	21	読書普及研修及び講演会は、新型コロナウイルス感染症対策のため中止
初任研修Ⅱ	人	21	-	19	
新任図書館長研修	人	1	1	3	
専門研修	人	16	中止	30	
読書普及研修	人	(開催なし)	中止	中止	
講演会	人	39	中止	中止	
地域図書館職員研修	人	130	123	90	
合 計	人	229	142	163	

○学校図書館関係職員等対象の研修

指 標	単位	R1実績	R2実績	R3実績	備 考
学校司書研修	人	607	211	236	学校図書館支援員研修は、「学びのサポーター」制度導入に伴い廃止
学校図書館支援員研修	人	9	(開催なし)	(開催なし)	
学校司書・司書教諭合同研修	人	(開催なし)	中止	(開催なし)	
合 計	人	616	211	236	

c 読書普及指導員の派遣事業

○家庭で子どもに絵本を読み聞かせる親子読書や幼稚園・保育所・学校等でのボランティア等
読み聞かせ活動を支援するための研修会等への読書普及指導員の派遣

指 標	単位	R1実績	R2実績	R3実績	備 考
派遣回数	回	44	36	28	
参加人員	人	1,373	670	471	

③施設配置図

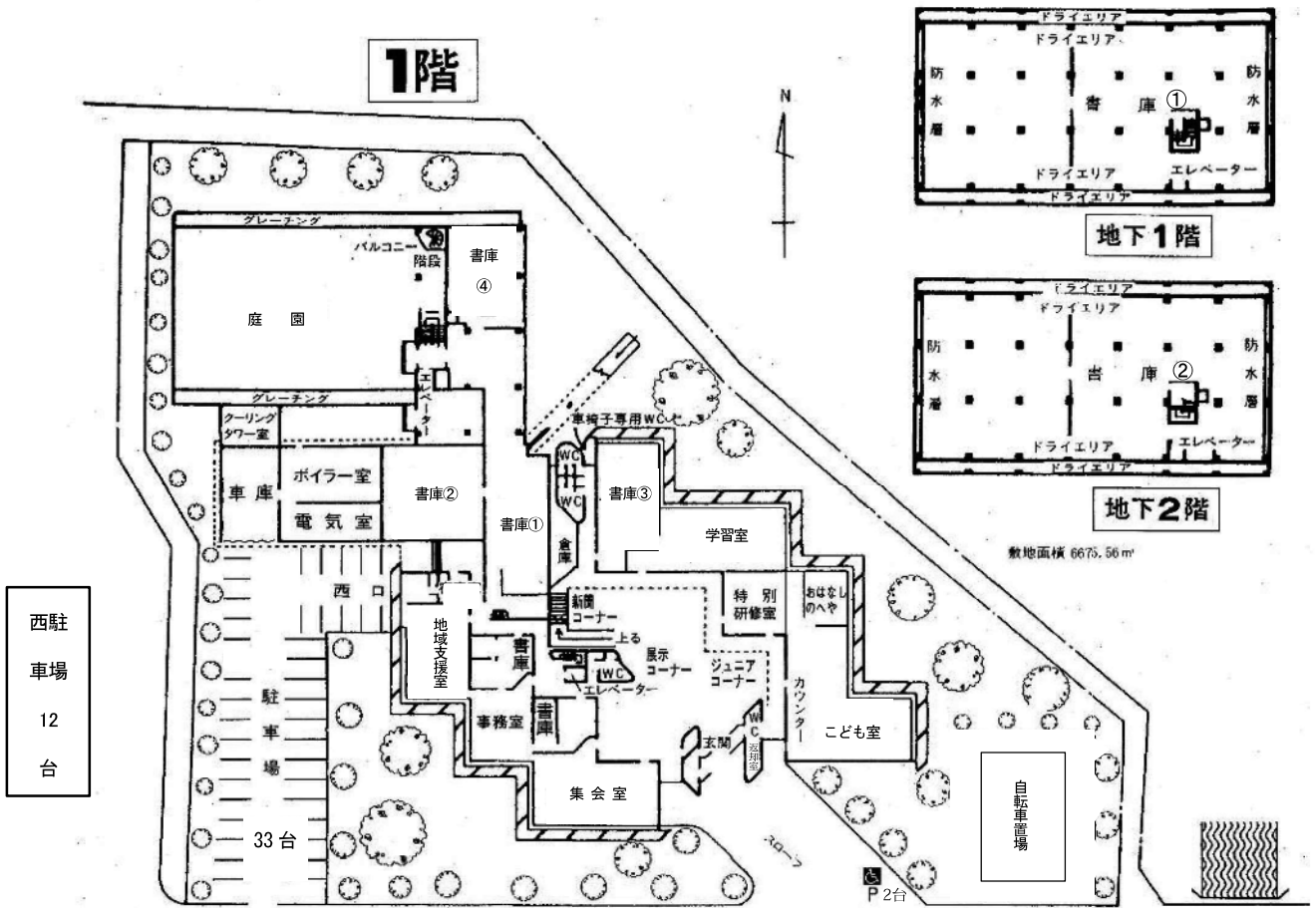

図書館前駐車場:道路側1列 23台

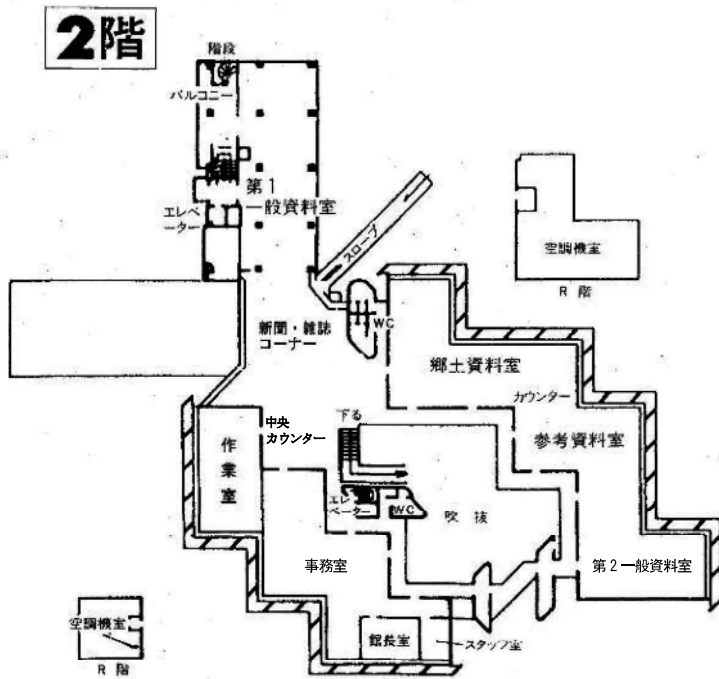

○島根県立図書館条例

昭和44年3月25日

島根県条例第12号

(この条例の趣旨)

第1条 この条例は、島根県立図書館の設置及び管理並びに島根県立図書館協議会の設置等について必要な事項を定めるものとする。

(図書館の設置)

第2条 島根県立図書館(以下「図書館」という。)を松江市に置く。

(分館等の設置)

第3条 教育委員会は、図書館奉仕のため必要があるときは、相当と認める地区に分館、閲覧所、配本所等を置くことができる。

(図書館協議会の設置)

第4条 図書館法(昭和25年法律第118号)第14条第1項の規定により、図書館に島根県図書館協議会(以下「協議会」という。)を置く。

(協議会の委員の任命の基準、定数及び任期)

第5条 協議会の委員(以下「委員」という。)は、学校教育及び社会教育の関係者、家庭教育の向上に資する活動を行う者並びに学識経験のある者のうちから教育委員会が任命する。

2 委員の定数は、10人以内とする。

3 委員の任期は、2年とする。ただし、欠員が生じた場合の補欠の委員の任期は、前任者の残任期間とする。

(教育委員会規則への委任)

第6条 図書館の管理及び協議会の運営に関し必要な事項は、教育委員会規則で定める。

附 則

この条例は、昭和44年4月1日から施行する。

附 則(平成24年条例第31号)

この条例は、平成24年4月1日から施行する。

弘云教育“魂”

(3) 県立青少年の家

施設所在地	〒691-0074 出雲市小境町1991-2	
連絡先等	TEL	0853-69-1316 ※休所日(月曜日)0853-67-9063
	FAX	0853-69-1016
	E-mail	sunlake@pref.shimane.lg.jp
	ホームページ	https://www.pref.shimane.lg.jp/seishonennoie/
設置年度	平成3年度	
施設の設置根拠	社会教育法 島根県立青少年社会教育施設条例(平成3年3月8日 島根県条例第8号)	
施設概要	<p>敷地面積72,940㎡ 総延面積9,259.01㎡ 宿泊定員209人 宿泊室(定員209人)、研修室、談話室、大和室、茶室、音楽室、調理室、多目的ホール、創作室、体育館、テニスコート、バーベキューハウス、艇庫(カッター、サバニ等)など</p>	
運営形態	平成18年度まで: 県直営 平成19年度から: 県直営(研修業務等)と指定管理(施設の維持・管理業務)の併用	

①団体分類別利用状況

(単位:人、団体)

	令和元年度		令和2年度		令和3年度	
	人数	団体数	人数	団体数	人数	団体数
一般団体(社会教育)	7,959	283	2,376	85	1,999	88
一般団体(社会生活)	2,475	98	367	27	273	9
企業	1,067	57	119	9	169	8
学校	7,776	190	3,300	93	1,928	51
(内 小・中・高)	5,151	110	2,818	73	1,728	43
(内 幼稚園・保育所)	1,170	37	363	13	143	5
個人	1,731	314	651	104	191	45
その他	688	192	167	91	178	65
主催事業	6,198	42	741	44	433	18
利用実数 計	27,894	1,175	7,714	451	5,171	284
研修者数	43,570		10,245		6,368	

(注1) 利用実数は「宿泊実数＋日帰り実数」

(注2) 研修者数は「宿泊研修者数{宿泊実数×(泊数＋1)}＋日帰り実数」

②年齢別利用状況

(単位:人)

	令和元年度		令和2年度		令和3年度	
	人数	割合	人数	割合	人数	割合
小学生未満	2,246	8.1%	656	8.0%	287	5.6%
小学生	8,803	31.6%	3,850	47.0%	2,250	43.5%
中学生	1,617	5.8%	286	3.5%	222	4.3%
高校生	1,950	7.0%	197	2.4%	342	6.6%
大学生	809	2.9%	190	2.3%	25	0.5%
各種学校	276	1.0%	24	0.3%	71	1.4%
青年	91	0.3%	15	0.2%	0	0.0%
成人	12,049	43.3%	2,970	36.3%	1,974	38.2%
合計	27,841	100.0%	8,188	100.0%	5,171	100.0%

①団体分類別利用状況

(単位:人、団体)

	令和元年度		令和2年度		令和3年度	
	人数	団体数	人数	団体数	人数	団体数
一般団体(社会教育)	3,118	81	619	23	723	26
一般団体(社会生活)	196	4	2	1	129	4
企業	91	24	54	16	7	5
学校	5,722	131	4,335	103	3,638	88
(内 小・中・高)	4,264	91	3,769	83	2,955	73
(内 幼稚園・保育所)	1,097	27	451	13	404	9
個人	476	89	369	90	458	114
その他	2,329	5	1	1	164	2
主催事業	1,482	26	1,790	23	1,492	26
利用実数 計	13,446	365	7,170	257	6,611	265
研修者数	22,691		11,233		11,233	

(注1) 利用実数は「宿泊実数+日帰り実数」

(注2) 研修者数は「宿泊研修者数[宿泊実数×(泊数+1)]+日帰り実数」

②年齢別利用状況

(単位:人)

	令和元年度		令和2年度		令和3年度	
	人数	割合	人数	割合	人数	割合
小学生未満	1,181	8.8%	817	11.4%	751	11.4%
小学生	5,566	41.4%	3,828	53.4%	3,262	49.3%
中学生	565	4.2%	214	3.0%	222	3.4%
高校生	1,061	7.9%	336	4.7%	252	3.8%
大学生	166	1.2%	13	0.2%	18	0.3%
各種学校	41	0.3%	0	0.0%	0	0.0%
青年	22	0.2%	6	0.1%	7	0.1%
成人	4,844	36.0%	1,956	27.3%	2,099	31.8%
合計	13,446	100.0%	7,170	100.0%	6,611	100.0%

第1章 総則

(趣旨)

第1条 この条例は、島根県立青少年社会教育施設の設置及び管理について必要な事項を定めるものとする。

(設置)

第2条 青少年に学習及び交流の機会を提供することにより心身の健全な育成を図り、あわせて県民の教養及び文化の向上に資するため、地方教育行政の組織及び運営に関する法律(昭和31年法律第162号)第30条の規定に基づき、島根県立青少年社会教育施設(以下「青少年社会教育施設」という。)を次のとおり設置する。

名称	位置
島根県立青少年の家	出雲市
島根県立少年自然の家	江津市

(職員)

第3条 青少年社会教育施設に事務職員その他の所要の職員を置く。

第2章 使用

(利用者)

第4条 青少年社会教育施設の施設及び設備(以下「施設等」という。)を利用できる者は、研修計画を有する者又は青少年社会教育施設が主催する研修事業に参加する者とする。

(使用の許可)

第5条 施設等を使用しようとする者は、教育委員会(以下「委員会」という。)の許可を受けなければならない。

2 委員会は、施設等の使用の目的、方法等が次の各号のいずれかに該当するときは、前項の許可をしないものとする。

- (1) 公の秩序又は善良の風俗に反するおそれがあると認められるとき。
- (2) 暴力団員による不当な行為の防止等に関する法律(平成3年法律第77号)第2条第2号に規定する暴力団の財産上の利益になるおそれがあると認められるとき。
- (3) 青少年社会教育施設の施設又は設備を損壊するおそれがあると認められるとき。
- (4) 前3号に掲げるもののほか、青少年社会教育施設の管理に支障があると認められるとき、又は使用の目的が青少年社会教育施設の設置目的に反すると認められるとき。

3 委員会は、青少年社会教育施設の管理上必要があると認めるときは、第1項の許可に条件を付することができる。

(許可の取消し等)

第6条 委員会は、前条第1項の許可を受けた者(以下「使用者」という。)が次の各号のいずれかに該当するとき、又は青少年社会教育施設の管理上特に必要があると認めるときは、その許可を取り消し、又は同条第3項の規定により付した条件を変更することができる。

- (1) この条例又はこの条例に基づく教育委員会規則の規定に違反したとき。
- (2) 前条第2項各号に掲げる事由のいずれかに該当することとなったとき。
- (3) 前条第3項の規定により許可に付した条件に違反したとき。
- (4) 偽りその他不正の手段により許可を受けたとき。

(使用料の納付)

第7条 使用者は、別表に定める使用料(1人当たりの額で使用する場合にあつては、高等学校及び中学校の生徒、小学校の児童並びにこれらに準ずる者並びに未就学児を除いて計算した額の使用料をいう。以下同じ。)を納付しなければならない。

2 使用料の納付方法は、教育委員会規則で定める。

(使用料の減免)

第8条 委員会は、公益上特に必要があると認めるときは、使用料を減免することができる。

(使用料の不還付)

第9条 既に納付した使用料は、還付しない。ただし、委員会が特に必要があると認めるときは、この限りでない。

(使用权の譲渡等の禁止)

第10条 使用者は、施設等の使用の権利を他人に譲渡し、又は転貸してはならない。

(使用者の原状回復義務)

第11条 使用者は、施設等の使用を終了したとき(第6条の規定により使用の許可を取り消されたときを含む。)は、速やかに、当該施設等を原状に復し、又は搬入した物件を撤去しなければならない。

第3章 指定管理者

(指定管理者による管理)

第12条 島根県立青少年の家(以下「青少年の家」という。)の管理(次条第4号に掲げる業務を含む。以下同じ。)は、法人その他の団体であって、委員会が指定するもの(以下「指定管理者」という。)にこれを行わせるものとする。

(指定管理者が行う業務)

第13条 指定管理者は、次に掲げる業務を行うものとする。

- (1) 青少年の家の施設及び設備の使用料の徴収に関する業務
- (2) 青少年の家の施設及び設備の維持管理に関する業務
- (3) 青少年の家の施設及び設備を利用する者への食事の提供に関する業務
- (4) 島根県立生涯学習推進施設条例(平成7年島根県条例第9号)第1条に規定する島根県立東部社会教育研修センターの施設及び設備で委員会が定めるもの(以下「青少年の家外施設等」という。)の維持管理に関する業務
- (5) 前各号に掲げるもののほか、青少年の家の管理に関する事務のうち、委員会が必要があると認める業務

(指定管理者の指定の申請等)

第14条 委員会は、指定管理者を指定しようとするときは、特別の事情があると認める場合を除き、公募するものとする。

2 第12条の規定による指定を受けようとするものは、申請書に事業計画書その他教育委員会規則で定める書類を添付して、委員会が定める期日までに委員会に提出しなければならない。

(指定管理者の指定)

第15条 委員会は、次の各号に掲げる基準をいずれも満たすもののうち、青少年の家の管理を行わせるのに最も適した団体を候補者として選定し、議会の議決を経て指定管理者を指定するものとする。

- (1) 事業計画書の内容が、住民の平等な使用が図られるものであること及びサービスの向上が図られるものであること。
- (2) 事業計画書の内容が、青少年の家の施設及び設備並びに青少年の家外施設等の適切な維持管理を図ることができるものであること及び管理に係る経費の縮減が図られるものであること。
- (3) 当該団体が、事業計画書に沿った管理を安定して行う財政的基礎及び人的能力を有するものであること。

(事業報告書の作成及び提出)

第16条 指定管理者は、教育委員会規則で定める日までに、青少年の家の管理の業務に関し、教育委員会規則で定める内容を記載した事業報告書を作成し、委員会に提出しなければならない。

(業務報告の聴取等)

第17条 委員会は、青少年の家の管理の適正を期するため、指定管理者に対し、その管理の業務又は経理の状況に関し定期に又は必要に応じて臨時に報告を求め、実地に調査し、又は必要な指示をすることができる。

(指定の取消し等)

- 第18条 委員会は、指定管理者が前条の指示に従わないとき、その他指定管理者の責めに帰すべき事由により当該指定管理者による管理を継続することができないと認めるときは、その指定を取り消し、又は期間を定めて管理の業務の全部若しくは一部の停止を命ずることができる。
- 2 前項の規定により指定管理者の指定が取り消され新たな指定管理者が青少年の家の管理を行うまでの期間又は指定管理者が管理の業務の全部若しくは一部の停止を命ぜられた期間における青少年の家の管理は、必要に応じて委員会が行うものとする。この場合において、第21条第2項において指定管理者の権限とされているものについては、委員会の権限とする。
- 3 第1項の規定により指定を取り消し、又は期間を定めて管理の業務の全部若しくは一部の停止を命じた場合において指定管理者に損害が生じても、委員会はその賠償の責めを負わない。

(秘密保持義務)

- 第19条 指定管理者若しくは指定管理者であったもの又は第13条の業務に従事している者若しくは従事していた者は、その業務に関して知り得た管理上の秘密をみだりに他人に知らせ、又は不当な目的に利用してはならない。

(指定管理者の原状回復義務)

- 第20条 指定管理者は、その指定の期間が満了したとき、又は第18条第1項の規定により指定を取り消され、若しくは期間を定めて管理の業務の全部若しくは一部の停止を命ぜられたときは、速やかに、その管理をしなくなった青少年の家の施設及び設備並びに青少年の家外施設等を原状に復し、又は搬入した物件を撤去しなければならない。ただし、委員会の承認を受けたときは、この限りでない。

第4章 開所時間等

(開所時間)

- 第21条 青少年社会教育施設の開所時間は、午前9時から午後10時までとする。
- 2 指定管理者は、必要があると認めるときは、青少年の家の長の承認を受けて、青少年の家の開所時間を変更することができる。
- 3 島根県立少年自然の家(以下「少年自然の家」という。)の長は、必要があると認めるときは、少年自然の家の開所時間を変更することができる。
- 4 前3項の規定にかかわらず、使用者は、開所時間以外の時間にあっても使用することができる。

(休所日)

- 第22条 青少年社会教育施設の休所日は、次のとおりとする。

- (1) 月曜日
- (2) 国民の祝日に関する法律(昭和23年法律第178号)第2条に規定する祝日及び同法第3条第2項に規定する休日
- (3) 12月28日から翌年1月4日まで
- 2 前項第1号及び第2号の規定にかかわらず、青少年の家は、7月1日から9月30日まで、休所しない。
- 3 前2項の規定にかかわらず、青少年の家の長は、青少年の家の長が必要があると認める場合又は指定管理者から申出があった場合に指定管理者と協議の上、休所日を変更することができる。
- 4 第1項の規定にかかわらず、少年自然の家の長は、必要があると認めるときは、休所日を変更することができる。
- 5 第3項又は前項の規定により休所日を変更したときは、当該青少年社会教育施設の長は、あらかじめ当該青少年社会教育施設の掲示場に公示する。

第5章 雑則

(損害賠償)

- 第23条 故意又は過失により、施設等を利用する者が青少年社会教育施設の施設若しくは設備又は資料を、指定管理者が青少年の家の施設若しくは設備若しくは資料又は青少年の家外施設等を損壊し、又は滅失したときは、これによって生じた損害を賠償しなければならない。

(教育委員会規則への委任)

第24条 この条例の施行に関し必要な事項は、教育委員会規則で定める。

第6章 罰則

第25条 知事は、詐欺その他不正の行為により、使用料の徴収を免れた者については、その徴収を免れた金額の5倍に相当する金額(当該5倍に相当する金額が5万円を超えないときは、5万円とする。)以下の過料を科することができる。

別表(第7条関係)

1 宿泊使用の場合

区分	使用料の額
県内者	1人1泊につき 1,060円
県外者	1人1泊につき 1,600円

備考 「県内者」とは、島根県の区域内に住所を有する者その他これに準ずると委員会が認める者をいい、「県外者」とは、県内者以外の者をいう。

2 宿泊使用以外の場合

(1) 島根県立青少年の家

(ア) 第1研修室等

区分	使用料の額					
	午前9時から 正午まで	午後1時から 午後5時まで	午後6時から 午後10時まで	午前9時から 午後5時まで	午後1時から 午後10時まで	午前9時から 午後10時まで
第1研修室、第2研修室、 第3研修室、第4研修室又 は特別研修室	円 700	円 930	円 930	円 1,630	円 1,860	円 2,560
第5研修室	1,540	2,060	2,060	3,600	4,120	5,660
第6研修室	260	360	360	620	720	980
和室研修室	610	810	810	1,420	1,620	2,230
和室206、和室207又は和 室208	700	930	930	1,630	1,860	2,560
音楽室	830	1,130	1,130	1,960	2,260	3,090
茶室	330	450	450	780	900	1,230
試食室	580	770	770	1,350	1,540	2,120
調理室	1,230	1,630	1,630	2,860	3,260	4,490
多目的ホール	2,930	3,900	3,900	6,830	7,800	10,730
体育館	1時間につき 1,980円					

(イ) 第1創作室等

区分	使用料の額					
	午前9時から 正午まで	午後1時から 午後5時まで	午後6時から 午後10時まで	午前9時から 午後5時まで	午後1時から 午後10時まで	午前9時から 午後10時まで
第1創作室	円 950	円 1,290	円 1,290	円 2,240	円 2,580	円 3,530
貸切りの場合						
貸切りでない場	250	330	330	580	660	910

	合(1人につき)						
第2創作室	貸切りの場合	700	930	930	1,630	1,860	2,560
	貸切りでない場合(1人につき)	180	240	240	420	480	660

(ウ) テニスコート等

区分		使用料の額					
テニスコート	貸切りの場合	1面1時間につき 220円					
	貸切りでない場合	1人1時間につき 60円					
グラウンド		1時間につき 470円					
バーベキューハウス		1卓1時間につき 90円					
カッター		1艇1時間につき 2,370円					
カヌー(1人用)		1艇1時間につき 220円					
カヌー(2人用)		1艇1時間につき 460円					
カヌー(11人用)		1艇1時間につき 1,770円					
ヨット		1艇1時間につき 220円					
陶芸窯	素焼の場合	1回につき 2,010円					
	本焼の場合	1回につき 4,050円					

(2) 島根県立少年自然の家

(ア) 第1研修室等

区分	使用料の額					
	午前9時から 正午まで	午後1時から 午後5時まで	午後6時から 午後10時 まで	午前9時から 午後5時 まで	午後1時から 午後10時 まで	午前9時から 午後10時 まで
第1研修室	円 1,360	円 1,830	円 1,830	円 3,190	円 3,660	円 5,020
第2研修室	880	1,190	1,190	2,070	2,380	3,260
第3研修室	390	520	520	910	1,040	1,430
体育館	1時間につき 1,270円					

(イ) 第2ホール等

区分	使用料の額		
	午前9時から正午まで	午後1時から午後5時まで	午前9時から午後5時まで
第2ホール	円 1,260	円 1,690	円 2,950
創作室	950	1,280	2,230
第4研修室又は第5研修室	620	830	1,450
水星棟、金星棟、火星棟、木星棟又は土星棟	2,870	3,850	6,720
地球棟	820	1,120	1,940

備考

- (1)の(ア)の表及び(イ)の表並びに(2)の(ア)の表及び(イ)の表に定める使用時間を超えて使用する場合の使用料の額は、これらの表に定める使用料の額に、1時間までごとに、その使用料の額の1時間当たりの額(1円未満の端数があるときは、その端数金額を切り捨てた額)を加算した額とする。
- (1)の(ア)の表又は(2)の(ア)の表に掲げる体育館の2分の1を使用するときの使用料の額は、これらの表及び前号の規定により算出した額の5割に相当する額(10円未満の端数があるときは、その端数金額を切り捨てた額)とする。

- 3 (1)の(ウ)の表に掲げる施設又は設備(陶芸窯を除く。)を使用する場合において、その使用時間が1時間未満であるときは1時間とし、その使用時間が1時間を超える場合において1時間未満の端数の時間があるときは、その端数の時間は、1時間として計算する。

4 附属機関等一覧

令和5年4月1日現在

①附属機関(法律、条例の規定に基づいて設置されたもの)

担当所属	名 称	業務の内容	委員数		設置根拠
			定数上限	実人数	
社会教育課	島根県社会教育委員の会	社会教育に関し、教育委員会に助言し、又は意見を述べる。	20	12	社会教育法第15条第1項 島根県社会教育委員に関する条例第1条
	島根県生涯学習審議会	教育委員会又は知事の諮問に応じ、島根県の処理する事務に関し、生涯学習に資するための施策の総合的な推進に関する重要事項を調査審議する。	25	休止中	生涯学習の振興のための施策の推進体制等の整備に関する法律第10条第1項 島根県生涯学習審議会条例第1条
県立図書館	島根県立図書館協議会	図書館の運営に関し館長の諮問に応ずるとともに、図書館の行う図書館奉仕につき、館長に対して意見を述べる。	10	10	図書館法第14条第1項 島根県立図書館条例第4条

②その他(規則・要項等に基づき設置された懇話会・協議会等)

担当所属	名 称	業務の内容	委員数		設置根拠
			定数上限	実人数	
東部・西部社会教育研修センター	生涯学習推進施設運営委員会	東部社会教育研修センター、西部社会教育研修センターの運営に関し、所長の諮問に応じ、又は所長に対し意見を述べる。	10	9	島根県立生涯学習推進施設条例施行規則
青少年の家	島根県立青少年の家運営委員会	青少年の家の運営に関し、所長の諮問に応じ、又は所長に対し意見を述べる。	15	15	島根県立青少年社会教育施設条例施行規則
少年自然の家	島根県立少年自然の家運営委員会	少年自然の家の運営に関し、所長の諮問に応じ、又は所長に対し意見を述べる。	15	13	

5 条例一覧

令和5年4月1日現在

名 称	島根県社会教育委員に関する条例 (平成26年3月18日島根県条例第27号)	施行年月日
		平成26年4月1日
目 的	島根県社会教育委員に関し必要な事項を定める。	
社会教育課	委嘱の基準、定数、任期	

名 称	島根県立図書館条例 (昭和44年3月25日島根県条例第12号)	施行年月日
		昭和44年4月1日
目 的	島根県立図書館の設置及び管理並びに島根県立図書館協議会の設置等について必要な事項を定める。	
概要等	<ul style="list-style-type: none"> ・図書館及び分館等の設置 ・図書館協議会の設置、委員の任命の基準、定数及び任期等 	

名 称	島根県立青少年社会教育施設条例 (平成3年3月8日島根県条例第8号)	施行年月日
		平成3年4月1日
目 的	島根県立青少年社会教育施設の設置及び管理について必要な事項を定める。	
概要等	<ul style="list-style-type: none"> ・青少年の家及び少年自然の家設置 ・使用の許可等(許可、許可の取消し、使用料の納付、減免等) ・指定管理者による管理 ・開所時間、休所日等 	

名 称	島根県立生涯学習推進施設条例 (平成7年3月10日島根県条例第9号)	施行年月日
		平成7年4月1日
目 的	島根県立生涯学習施設の設置等について必要な事項を定める。	
概要等	東部社会教育研修センター及び西部社会教育研修センターの設置等	

名 称	第4次島根県子ども読書活動推進計画	所管	社会教育課
		根拠法令等	子どもの読書活動の推進に関する法律
計画の期間	令和元年度～令和5年度		
社会教育課	子どもたちが発達段階に応じた読書活動の中で、豊かな心と確かな学力を養いながら、生きる力を主体的に身に付けていくことを目指し、子ども読書活動の推進を図る。		
概要等	<p>○基本理念 本に親しみ本から学び、より豊かに生きる力を育てる。 ①子どもと本をつなぐ活動の充実を図る。 ②子どもの読書を支える人を育てる。 ③あらゆる子どもに読書を保障する環境を整える。</p> <p>○子どもの発達段階ごとの目指す方向性 ・就学前：保護者や保育者と一緒におはなしや絵本と日常的にふれあい、図書館に親しむ。 ・小中学生：学校図書館を有効に利用し、読む力や情報を活用する力を身に付ける。 ・高校生：読解力を養うとともに、本をはじめとする様々な情報を用いて、自らの課題解決に向け評価・熟考できる力を身に付ける。</p>		

名 称	島根県立図書館 運営方針及び活動計画	所管	県立図書館
		根拠法令等	図書館法
計画の期間	令和元年度～令和5年度		
目的	県民一人ひとりが個性を發揮し社会の一員として自立する「人づくり」と、心豊かに暮らせる活力ある「地域づくり」に資する「知の拠点」としての図書館の実現を目指す。		
概要等	<p>○目指すべき姿 ①だれでも、どこでも受けることができる図書館サービスの実現 ②「子ども読書県しまね」の実現 ③県民の暮らしや地域の課題解決に役立つ知識・情報の拠点づくり ④全国に誇れる島根の歴史や文化を次世代に継承</p> <p>○基本となる目標 ①人を育てる図書館 ②地域を支える図書館 ③暮らしに役立つ図書館 ④郷土の歴史・文化を伝える図書館</p> <p>※「島根県立図書館振興計画（対象期間：平成26～30年度）」の第4次計画に相当するもの。本計画の趣旨を明確にするために名称を変更した。</p>		

7 社会教育関係表彰一覧

表彰者	表彰名	表彰内容
		令和4年度被表彰者 (県教育委員会から推薦し、受賞した者)
県教育委員会	教育功労者表彰及び教育優良団体表彰(社会教育分野)	教育、学術、文化、体育、その他各分野において、それぞれ本県教育に貢献した功績が特に顕著なものを表彰し、その功を顕彰する。
		久利町寿会 小屋原田植籬子保存会 池田田植籬子保存会 大田の自然を守る会 水津 旬司(津和野町社会教育委員) 勝部 昌幸(元 島根県高等学校 PTA 連合会事務局長・事務局次長)
県教育長	優良公民館表彰	公民館のうち、特に事業内容・方法等に工夫をこらし、地域住民の学習活動に大きく貢献しているものを優良公民館として島根県教育委員会教育長が表彰し、今後の公民館活動の充実・振興に資する。
	公民館職員表彰	公民館等に勤務し、公民館活動の振興に顕著な功績があった者を島根県教育委員会教育長が表彰し、もって今後の公民館活動の発展に資する。
		安来市荒島交流センター 浜田市三保まちづくりセンター 益田市豊川公民館 益田市豊田公民館
		野津 篤 (松江市持田公民館 館長) 若槻 郁子 (松江市東出雲公民館 嘱託) 吉野 史子 (松江市八束公民館 主任) 岡 高秀 (出雲市檜山コミュニティセンター センター長) 石飛 厚 (出雲市遙堪コミュニティセンター センター長) 伊藤 勉 (出雲市久木コミュニティセンター センター長) 福田 修一 (出雲市四絡コミュニティセンター センター長) 佐藤 康宏 (出雲市平田コミュニティセンター センター長) 尾崎 光政 (浜田市市木まちづくりセンター センター長) 小笠原文夫 (邑南町矢上公民館 館長) 西村由美子 (邑南町日和公民館 事務員) 賀美 玲治 (邑南町出羽公民館 館長) 種 寿子 (邑南町口羽公民館 事務員) 堀部 利幸 (益田市小野公民館 館長) 宮崎 高司 (益田市豊田公民館 主事) 石川 有里 (益田市西益田公民館 主事)

	優良少年団体表彰	<p>県内少年団体のうち、定期的、継続的な活動が他の範となり、明るく住みよい地域づくりに大きく貢献しているものを優良少年団体として表彰する。</p>
		<p>島根県立三刀屋高等学校 JRC部(雲南市)</p>
	島根県児童生徒学芸顕彰	<p>学術・文化活動を通じて本県の児童生徒に豊かな人間性を育むため、優秀な成果をおさめた児童生徒及びその指導者を顕彰する。</p>
		<p>【第1期】 10 団体、7個人 【第2期】 1団体、27 個人、1指導者</p>
文部科学大臣	優良PTA文部科学大臣表彰	<p>PTAの本来の目的・性格に照らし、優秀な実績を上げているPTAを表彰し、PTAの健全な育成、発展に資することを目的とする。</p>
		<p>大田市立高山小学校PTA 島根県立矢上高等学校PTA</p>
	PTA活動振興功労者表彰	<p>PTA活動の振興に顕著な功績のある者を文部科学大臣が表彰し、もってPTAの健全な育成と発展に資する。</p>
		<p>※5年ごとに実施 (令和4年度はなし)</p>
	「コミュニティ・スクールと地域学校協働活動の一体的推進」に係る文部科学大臣表彰	<p>地域とともにある学校づくり、学校を核とした地域づくりを進め、未来を担う子供たちの成長を地域全体で支える社会の実現を目指すことを目的に、学校と地域が連携・協働し、コミュニティ・スクールと地域学校協働活動を一体的に実施する取組のうち、その内容が他の模範と認められるものに対し表彰を行う。</p>
		<p>※中核市は県の対象外</p> <p>豊川地区学校運営協議会／とよかわの未来をつくる会(益田市)</p>
	子供の読書活動優秀実践図書館・団体(個人)文部科学大臣表彰	<p>国民の間に広く子供の読書活動についての関心と理解を深めるとともに、子供が積極的に読書活動を行う意欲を高める活動において特色ある優れた実践を行っている図書館・団体及び個人に対し、その実践をたたえ文部科学大臣が表彰する。</p>

		<p>【図書館】西ノ島町コミュニティ図書館(西ノ島町) 【団体】おはなしバウム(松江市)</p>
	優良公民館表彰	<p>公民館やその他公民館と同等の社会教育活動を行う施設のうち、特に事業内容・方法等に工夫をこらした活動を行い、その活動成果を生かして、人づくり・まちづくり・地域づくりに大きく貢献しているものを優良公民館として文部科学大臣が表彰し、今後の公民館活動の充実・振興に資する。</p> <p>邑南町井原公民館 松江市鹿島公民館</p>
	社会教育功労者表彰	<p>地域における社会教育活動を推進するため多年にわたり社会教育の振興に功労のあった者等に対し、その功績をたたえ文部科学大臣が表彰する。</p> <p>飯塚 たか子(元 しまね子どもの読書等推進の会出雲支部代表)</p>
	障害者の生涯学習支援活動に係る文部科学大臣表彰	<p>障害者の生涯を通じた多様な学習を支える活動を行う個人又は団体について、活動内容が他の模範と認められるものに対し、その功績をたたえ文部科学大臣が表彰する。</p> <p>該当なし</p>
島根県知事	島根県各種功労者表彰 (社会教育分野)	<p>各分野において県勢の発展に大きな貢献があった方を、知事が表彰する。</p> <p>該当なし</p>
	島根県青少年芸術文化表彰 (秘書課所管)	<p>本県の芸術文化の発展向上に関し功績顕著で、今後一層の活躍が期待される青少年及びその指導者を表彰する。</p> <p>【第1期】 2団体</p> <p>【第2期】 1個人</p>
(社)全国公民館連合会	公民館功労者表彰	<p>正会員の役員、または、それに準ずる顕著な役割を担ったと認める者として、正会員の活動振興に対して、多大なる貢献をしたと認められる者を表彰する。</p> <p>該当なし</p>

	公民館永年勤続職員表彰	公民館職員として、通算 15 年以上勤め、他の模範となりうる活動をしたと認められる者を表彰する。
		<p>安達 まなみ (松江市宍道公民館 主任) 小数賀佳奈恵 (松江市雑賀公民館 主任) 佐々木毅 (松江市城西公民館 主任) 長島由香理 (松江市大野公民館 主事) 杵築 桂子 (神門コミュニティセンター マネージャー) 井山和美 (窪田コミュニティセンター チーフマネージャー) 山崎明子 (鳶巣コミュニティセンター マネージャー) 河原由起 (久多美コミュニティセンター マネージャー)</p>
	功労者表彰	正会員の役員、または、それに準ずる顕著な役割を担ったと認める者として、正会員の活動振興に対して多大なる貢献をしたと認められる者を表彰する。
		該当なし
(株)山陰中央新報社	地域開発賞(教育賞)	各分野で社会、地域の発展のため貢献している人(社会の一隅を照らす人)を顕彰してその労をねぎらう。
		該当なし
(社)全国社会教育委員連合会長	全国社会教育委員連合表彰	社会教育の推進に貢献し、社教連の発展に功績のあった社会教育委員を表彰する。
		朋澤 公香 (吉賀町)
県社会教育委員連絡協議会長	社会教育委員表彰	社会教育委員として、本県社会教育のために尽力し、その功績が顕著な者を表彰する。
		<p>小川多摩美 (安来市) 渡部 良治 (出雲市) 田中 靖子 (奥出雲町) 岡田 耕作 (川本町) 永安 恵治 (吉賀町)</p>
全国視聴覚教育連盟	視聴覚教育功労者表彰	多年にわたり、社会教育における視聴覚教育の振興に努力し、功績のあったものを表彰し、その労に謝意を表するとともに、今後の視聴覚教育の発展に資する。
		該当なし

8 県内公共図書館一覧

令和5年3月31日現在

図書館名		所在地	電話番号	FAX
島根県立図書館		〒690-0873 松江市中中原町52	0852-22-5725	0852-22-5728
		〒697-0023 (西部読書普及センター) 浜田市長沢町1550-1	0855-23-6785	0855-22-4225
市 町 村	1	安来市立図書館	〒692-0011 安来市安来町1062-1	0854-22-2574 0854-22-2598
	2	※ 松江市立中央図書館	〒690-0017 松江市西津田6-5-44	0852-27-3220 0852-27-3270
			①〒690-0001 松江市東朝日町151 (イオン松江ショッピングセンター3階)	①なし
			②〒690-0061 松江市白潟本町43 (松江市市民活動センター(スティック)2階)	②0852-27-3204 ②なし
	3	松江市立島根図書館	〒690-0401 松江市島根町加賀1414	0852-85-9088 0852-85-9089
	4	松江市立東出雲図書館	〒699-0101 松江市東出雲町掛屋1139-2	0852-52-3297 0852-52-9516
	5	雲南市立木次図書館	〒699-1332 雲南市木次町木次1008	0854-42-1021 0854-42-2274
	6	雲南市立大東図書館	〒699-1251 雲南市大東町大東1038	0854-43-6131 0854-43-6131
	7	雲南市立加茂図書館	〒699-1106 雲南市加茂町加茂中972-5	0854-49-8739 0854-49-8696
	8	出雲市立出雲中央図書館	〒693-0011 出雲市大津町1134	0853-21-0487 0853-21-8833
	9	出雲市立平田図書館	〒691-0001 出雲市平田町2110-1	0853-63-4010 0853-63-4219
	10	出雲市立佐田図書館	〒693-0506 出雲市佐田町反辺1747-6	0853-84-9050 0853-84-9050
	11	出雲市立海辺の多伎図書館	〒699-0903 出雲市多伎町小田73-1	0853-86-7077 0853-86-2211
	12	出雲市立湖陵図書館	〒699-0812 出雲市湖陵町二部1320	0853-43-3309 0853-43-7303
	13	出雲市立大社図書館	〒699-0711 出雲市大社町杵築南1338-9	0853-53-6510 0853-53-1122
	14	出雲市立ひかわ図書館	〒699-0631 出雲市斐川町直江4156	0853-73-3990 0853-72-7600
	15	大田市立大田市中央図書館	〒694-0064 大田市大田町大田イ1113-2	0854-84-9200 0854-84-9202
	16	大田市立仁摩図書館	〒699-2301 大田市仁摩町仁万565-1	0854-88-4646 0854-88-4647
	17	大田市立温泉津図書館	〒699-2511 大田市温泉津町小浜イ486	0855-65-2177 0855-65-2177
	18	江津市図書館	〒695-0011 江津市江津町995	0855-52-0551 0855-52-0552
	19	江津市図書館桜江分館	〒699-4226 江津市桜江町川戸11-1	0855-92-0300 0855-92-0300
	20	浜田市立中央図書館	〒697-0024 浜田市黒川町3748-1	0855-22-0480 0855-22-0592
	21	浜田市立金城図書館	〒697-0121 浜田市金城町下原171	0855-42-1823 0855-42-1685
	22	浜田市立旭図書館	〒697-0425 浜田市旭町今市637	0855-45-1439 0855-45-0020
	23	浜田市立弥栄図書館	〒697-1122 浜田市弥栄町木都賀イ526-4	0855-48-2258 0855-48-2258
	24	浜田市立三隅図書館	〒699-3225 浜田市三隅町古市場2002	0855-32-0338 0855-32-0343
	25	益田市立図書館	〒698-0023 益田市常盤町8-6	0856-22-4222 0856-31-0290
	26	益田市立美都図書館	〒698-0203 益田市美都町都茂1692-甲	0856-52-2481 0856-52-2481
	27	飯南町立中央図書館	〒690-3401 飯石郡飯南町野萱300-1	0854-76-2160 0854-76-2161
	28	飯南町立頓原図書館	〒690-3207 飯石郡飯南町頓原2212-3	0854-72-0301 0854-72-0990
	29	かわもと図書館	〒696-0001 邑智郡川本町大字川本332-15	0855-72-0025 0855-72-1061
	30	美郷町立図書館	〒699-4621 邑智郡美郷町粕淵168	0855-75-1270 0855-75-1190
	31	邑南町立図書館	〒696-0222 邑智郡邑南町下田所127-1	0855-83-1760 0855-83-1771
	32	邑南町立図書館石見分館	〒696-0103 邑智郡邑南町矢上3835-4	0855-95-1044 0855-95-1670
	33	邑南町立図書館羽須美分館	〒696-0501 邑智郡邑南町阿須那153-1	0855-88-0001 0855-88-0002
	34	津和野町立津和野図書館	〒699-5604 鹿足郡津和野町森村イ241-1	0856-72-0155 0856-72-0230
	35	津和野町立日原図書館	〒699-5221 鹿足郡津和野町日原263-2	0856-74-0355 0856-74-0366
	36	吉賀町立図書館	〒699-5513 鹿足郡吉賀町六日市648	0856-77-1850 0856-77-1850
	37	海士町中央図書館	〒684-0403 隠岐郡海士町大字海士1490	08514-2-2433 08514-2-1633
38	西ノ島町コミュニティ図書館	〒684-0211 隠岐郡西ノ島町浦郷67-8	08514-2-2422 08514-2-2423	
39	隠岐の島町図書館	〒685-0014 隠岐郡隠岐の島町西町吉田の二 17-1	08512-2-2341 08512-2-9198	

※松江市立中央図書館は大規模改修のため長期休館中。市内にサービスステーションを2カ所開設

9 県内公民館等一覧

令和5年4月1日現在

設置者	施設名 ★分館	〒	住 所	連 絡 先	
				電話番号	(FAX)
1	城東公民館	690-0883	松江市北田町273	0852-27-5680	(21-8710)
2	城北公民館	690-0888	松江市北堀町43	0852-26-4437	(21-4407)
3	城西公民館	690-0851	松江市堂形町614	0852-26-2659	(21-5265)
4	白潟公民館	690-0065	松江市灘町1-57	0852-22-7147	(21-7572)
5	朝日公民館	690-0001	松江市東朝日町49	0852-21-3432	(21-3717)
6	雑賀公民館	690-0056	松江市雑賀町677	0852-23-8179	(21-8120)
7	津田公民館	690-0011	松江市東津田町1189-1	0852-26-4962	(21-4661)
8	古志原公民館	690-0012	松江市古志原4-6-30	0852-26-4436	(21-4446)
9	川津公民館	690-0823	松江市西川津町3405-5	0852-21-2349	(31-8510)
10	朝酌公民館	690-0834	松江市朝酌町92-1	0852-39-0646	(39-0690)
11	法吉公民館	690-0863	松江市比津町308-4	0852-21-4966	(21-5509)
12	竹矢公民館	690-0025	松江市八幡町279-1	0852-37-0854	(37-2984)
13	乃木公民館	690-0044	松江市浜乃木5-1-5	0852-21-4931	(21-4553)
14	忌部公民館	690-0036	松江市東忌部町899	0852-33-2010	(33-2275)
15	大庭公民館	690-0033	松江市大庭町805-3	0852-24-8733	(21-8766)
16	生馬公民館	690-0865	松江市西生馬町8	0852-36-8234	(36-6121)
17	持田公民館	690-0814	松江市東持田町61	0852-21-3067	(21-8770)
18	古江公民館	690-0122	松江市西浜佐陀町288-1	0852-36-8054	(36-6116)
19	本庄公民館	690-1101	松江市本庄町463-3	0852-34-0504	(34-1671)
20	大野公民館	690-0265	松江市上大野町1855-1	0852-88-2051	(88-3186)
21	秋鹿公民館	690-0262	松江市岡本町70	0852-88-2001	(88-3207)
22	鹿島公民館	690-0332	松江市鹿島町佐陀本郷640-1	0852-55-5716	(55-5718)
23	島根公民館	690-0401	松江市島根町加賀1414	0852-85-2301	(85-2302)
24	美保関公民館	690-1313	松江市美保関町下宇部尾556-1	0852-72-3624	(72-2321)
25	八雲公民館	690-2103	松江市八雲町西岩坂355-1	0852-54-2478	(54-1238)
26	玉湯公民館	699-0202	松江市玉湯町湯町1796	0852-62-9111	(62-9100)
27	宍道公民館	699-0401	松江市宍道町宍道885-3	0852-66-0811	(66-0303)
28	八束公民館	690-1404	松江市八束町波入2060	0852-76-3663	(76-3669)
29	東出雲公民館	699-0101	松江市東出雲町揖屋1139-2	0852-52-3297	(52-9516)
30	安来中央交流センター	692-0011	安来市安来町896-1	0854-23-1721	(23-0755)
31	十神交流センター			0854-23-0755	(同左)
32	社日交流センター	692-0011	安来市安来町1281-1	0854-23-2048	(同左)
33	島田交流センター	692-0025	安来市穂日島町485	0854-23-2891	(同左)
34	宇賀荘交流センター	692-0034	安来市宇賀荘町98-1	0854-23-0721	(同左)
35	大塚交流センター	692-0042	安来市大塚町400-1	0854-27-0328	(同左)
36	吉田交流センター	692-0043	安来市上吉田町618-1	0854-27-0325	(同左)
37	能義交流センター	692-0055	安来市飯生町566-3	0854-23-0764	(同左)
38	飯梨交流センター	692-0066	安来市飯梨町445-1	0854-28-8346	(同左)
39	荒島交流センター	692-0007	安来市荒島町3353-5	0854-28-6783	(同左)
40	赤江交流センター	692-0002	安来市上坂田町574	0854-28-8982	(同左)

設置者	施設名 ★分館	〒	住所	連絡先	
				電話番号	(FAX)
安来市	41 広瀬中央交流センター	692-0404	安来市広瀬町広瀬811	0854-32-4138	(同左)
	42 広瀬交流センター				
	43 布部交流センター	692-0623	安来市広瀬町布部345-40	0854-36-0001	(同左)
	44 宇波交流センター	692-0622	安来市広瀬町宇波482-2	0854-36-0852	(同左)
	45 比田交流センター	692-0731	安来市広瀬町西比田1708-4	0854-34-0001	(同左)
	46 東比田交流センター	692-0733	安来市広瀬町東比田950-11	0854-34-0211	(同左)
	47 山佐交流センター	692-0413	安来市広瀬町上山佐654-5	0854-35-0129	(同左)
	48 下山佐交流センター	692-0412	安来市広瀬町下山佐498	0854-32-3840	(同左)
	49 西谷交流センター	692-0624	安来市広瀬町西谷376-6	0854-36-0376	(同左)
	50 奥田原交流センター	692-0625	安来市広瀬町奥田原602-1	0854-35-0047	(同左)
	51 菅原交流センター	692-0621	安来市広瀬町菅原604	0854-32-3298	(同左)
	52 伯太中央交流センター	692-0207	安来市伯太町東母里572-1	0854-37-1558	(37-9072)
	53 安田交流センター	692-0205	安来市伯太町安田中158	0854-37-0835	(37-9071)
	54 母里交流センター	692-0211	安来市伯太町母里28	0854-37-0225	(37-0251)
	55 井尻交流センター	692-0213	安来市伯太町井尻77	0854-37-0836	(37-9023)
	56 赤屋交流センター	692-0321	安来市伯太町赤屋118-2	0854-38-0145	(38-9011)
出雲市	57 今市コミュニティセンター	693-0001	出雲市今市町1578-2	0853-21-5318	(24-1706)
	58 大津コミュニティセンター	693-0011	出雲市大津町1727-5	0853-21-0172	(21-4215)
	59 塩冶コミュニティセンター	693-0021	出雲市塩冶町803-2	0853-21-0248	(21-3837)
	60 古志コミュニティセンター	693-0031	出雲市古志町1122-6	0853-21-0925	(21-1066)
	61 高松コミュニティセンター	693-0052	出雲市松寄下町761-1	0853-21-0671	(21-0682)
	62 四絡コミュニティセンター	693-0051	出雲市小山町650-21	0853-21-0369	(21-0370)
	63 高浜コミュニティセンター	693-0065	出雲市平野町1183	0853-21-0948	(21-0949)
	64 川跡コミュニティセンター	693-0013	出雲市荻杼町211	0853-21-0694	(21-0724)
	65 鳶巣コミュニティセンター	693-0074	出雲市東林木町890-4	0853-21-0174	(21-0176)
	66 上津コミュニティセンター	693-0101	出雲市上島町1031	0853-48-0301	(48-0361)
	67 稗原コミュニティセンター	693-0104	出雲市稗原町2859	0853-48-0001	(48-0048)
	68 朝山コミュニティセンター	693-0214	出雲市所原町185	0853-48-0201	(48-0244)
	69 乙立コミュニティセンター	693-0216	出雲市乙立町3163	0853-45-0216	(45-0218)
	70 神門コミュニティセンター	693-0033	出雲市知井宮町801-1	0853-21-1038	(21-1056)
	71 神西コミュニティセンター	699-0822	出雲市神西沖町447	0853-43-1001	(43-9035)
	72 長浜コミュニティセンター	693-0043	出雲市長浜町514-11	0853-28-0215	(28-0677)
	73 平田コミュニティセンター	691-0001	出雲市平田町911	0853-63-1385	(63-1368)
	74 灘分コミュニティセンター	691-0003	出雲市灘分町1933	0853-63-1371	(63-1364)
	75 国富コミュニティセンター	691-0011	出雲市国富町867	0853-63-1372	(63-1370)
	76 西田コミュニティセンター	691-0033	出雲市万田町692	0853-63-1373	(63-1346)
	77 鱒淵コミュニティセンター	691-0025	出雲市河下町720-1	0853-66-0001	(66-0059)
	78 久多美コミュニティセンター	691-0065	出雲市東郷町175	0853-63-1374	(63-1423)
	79 檜山コミュニティセンター	691-0061	出雲市多久町10	0853-63-1375	(63-1425)
	80 東コミュニティセンター	691-0075	出雲市鹿園寺町49-3	0853-67-0020	(67-0063)
	81 北浜コミュニティセンター	691-0041	出雲市小津町1319-19	0853-66-0002	(66-0016)
	82 佐香コミュニティセンター	691-0051	出雲市坂浦町3601	0853-68-0031	(68-0063)

設置者	施設名 ★分館	〒	住所	連絡先	
				電話番号	(FAX)
83	伊野コミュニティセンター	691-0072	出雲市野郷町492-5	0853-69-1526	(69-1530)
84	須佐コミュニティセンター	693-0506	出雲市佐田町反辺1747-6	0853-84-0113	(84-1466)
85	窪田コミュニティセンター	693-0511	出雲市佐田町八幡原492-6	0853-85-2585	(85-2598)
86	多伎コミュニティセンター	699-0903	出雲市多伎町小田73	0853-86-2853	(86-2854)
87	湖陵コミュニティセンター	699-0812	出雲市湖陵町二部1320	0853-43-2480	(43-3737)
88	大社コミュニティセンター	699-0711	出雲市大社町杵築南1051-1	0853-53-4494	(53-4498)
89	荒木コミュニティセンター	699-0722	出雲市大社町北荒木389-2	0853-53-5440	(53-5443)
90	遙堀コミュニティセンター	699-0731	出雲市大社町遙堀359-2	0853-53-5529	(53-5548)
91	日御碕コミュニティセンター	699-0764	出雲市大社町宇龍338-3	0853-54-5443	(54-5446)
92	鶉鷺コミュニティセンター	699-0761	出雲市大社町鶉鷺浦1045-1	0853-53-5635	(53-5644)
93	荘原コミュニティセンター	699-0502	出雲市斐川町荘原3835	0853-72-4600	(72-4602)
94	出西コミュニティセンター	699-0614	出雲市斐川町求院965	0853-72-9204	(72-9206)
95	阿宮コミュニティセンター	699-0611	出雲市斐川町阿宮2323-2	0853-72-9142	(72-9152)
96	伊波野コミュニティセンター	699-0621	出雲市斐川町富村748	0853-72-1311	(72-1322)
97	直江コミュニティセンター	699-0631	出雲市斐川町直江4865-1	0853-72-5282	(72-5286)
98	久木コミュニティセンター	699-0642	出雲市斐川町福富2-13	0853-72-7474	(72-7476)
99	出東コミュニティセンター	699-0554	出雲市斐川町三分市2060-1	0853-62-5033	(62-5039)
100	大東交流センター	699-1251	雲南市大東町大東2419-1	0854-43-2130	(同左)
101	春殖交流センター	699-1242	雲南市大東町大東下分235-1	0854-43-2709	(同左)
102	幡屋交流センター	699-1232	雲南市大東町仁和寺833-10	0854-43-2800	(同左)
103	佐世交流センター	699-1214	雲南市大東町上佐世1385-3	0854-43-2110	(同左)
104	阿用交流センター	699-1224	雲南市大東町東阿用33-1	0854-43-2811	(同左)
105	久野交流センター	699-1211	雲南市大東町上久野30-4	0854-47-0040	(同左)
106	海潮交流センター	699-1206	雲南市大東町南村234-1	0854-43-2705	(同左)
107	塩田交流センター	699-1262	雲南市大東町塩田84	0854-47-0033	(同左)
108	加茂交流センター	699-1106	雲南市加茂町加茂中972-5	0854-49-8380	(49-6042)
109	八日市交流センター	699-1332	雲南市木次町木次299-1	0854-42-2469	(同左)
110	三新塔交流センター	699-1332	雲南市木次町木次446-2	0854-42-2574	(同左)
111	新市交流センター	699-1334	雲南市木次町新市379番地	0854-42-5110	(同左)
112	下熊谷交流センター	699-1333	雲南市木次町下熊谷1096-1	0854-42-5351	(同左)
113	斐伊交流センター	699-1311	雲南市木次町里方912	0854-42-1636	(同左)
114	日登交流センター	699-1322	雲南市木次町寺領526-3	0854-42-0238	(同左)
115	西日登交流センター	699-1324	雲南市木次町西日登990-1	0854-42-1037	(同左)
116	温泉交流センター	699-1342	雲南市木次町平田799-3	0854-48-0077	(同左)
117	三刀屋交流センター	690-2404	雲南市三刀屋町三刀屋144-1	0854-45-5531	(同左)
118	一宮交流センター	690-2402	雲南市三刀屋町給下764	0854-45-2544	(47-7211)
119	鍋山交流センター	690-2634	雲南市三刀屋町乙加宮1208-1	0854-45-4241	(同左)
120	飯石交流センター	690-2512	雲南市三刀屋町多久和516-2	0854-45-4224	(同左)
121	中野交流センター	690-2523	雲南市三刀屋町中野375-2	0854-45-2795	(同左)
122	吉田交流センター	690-2801	雲南市吉田町吉田1061-1	0854-74-0219	(74-0232)
123	民谷交流センター	690-2802	雲南市吉田町民谷456	0854-74-0530	(74-9344)
124	田井交流センター	690-2313	雲南市吉田町深野61-4	0854-75-0312	(75-0240)
125	掛合交流センター	690-2701	雲南市掛合町掛合2151-1	0854-62-0189	(同左)
126	多根交流センター	690-2706	雲南市掛合町多根418-1	0854-62-1610	(同左)

設置者	施設名 ★分館	〒	住 所	連 絡 先	
				電話番号	(FAX)
雲南市	127 松笠交流センター	690-2705	雲南市掛合町松笠748-18	0854-62-0411	(同左)
	128 波多交流センター	690-2703	雲南市掛合町波多459-1	0854-64-0210	(同左)
	129 入間交流センター	690-2702	雲南市掛合町入間498-5	0854-62-0403	(62-0409)
奥出雲町	130 布勢公民館	699-1432	奥出雲町馬馳26	0854-54-1504	(同左)
	131 三成中央公民館	699-1511	奥出雲町三成445	0854-54-1311	(54-2023)
	132 亀嵩公民館	699-1701	奥出雲町亀嵩2215-1	0854-57-0616	(同左)
	133 阿井公民館	699-1621	奥出雲町上阿井188-1	0854-56-0001	(同左)
	134 三沢公民館	699-1513	奥出雲町三沢383	0854-54-0331	(同左)
	135 鳥上公民館	699-1802	奥出雲町大呂1182-2	0854-52-1019	(同左)
	136 横田公民館	699-1832	奥出雲町横田1037	0854-52-0949	(同左)
	137 八川公民館	699-1822	奥出雲町下横田456-1	0854-52-0241	(同左)
138 馬木公民館	699-1941	奥出雲町大馬木1968-2	0854-53-0201	(同左)	
飯南町	139 頓原公民館	690-3207	飯南町頓原2212-3	0854-72-0980	(72-1778)
	140 志々公民館	690-3312	飯南町八神117-1	0854-73-0350	(73-0026)
	141 赤名公民館	690-3513	飯南町下赤名862	0854-76-3100	(76-3129)
	142 来島公民館	690-3401	飯南町野萱300-1	0854-76-2393	(76-2845)
	143 谷公民館	690-3514	飯南町井戸谷478-1	0854-76-3629	(同左)
浜田市	144 浜田まちづくりセンター	697-0027	浜田市殿町6-1	0855-22-9358	(同左)
	145 石見まちづくりセンター	697-0024	浜田市黒川町131-2	0855-22-1380	(同左)
	146 長浜まちづくりセンター	697-0062	浜田市熱田町1441-18	0855-27-4614	(同左)
	147 周布まちづくりセンター	697-1321	浜田市周布町4374	0855-27-0058	(同左)
	148 大麻まちづくりセンター	697-1337	浜田市西村町1038-8	0855-27-0897	(同左)
	149 美川まちづくりセンター	697-1331	浜田市内村町592-1	0855-27-3657	(同左)
	150 国府まちづくりセンター	697-0003	浜田市国分町1981-136	0855-28-1270	(同左)
	151 久佐まちづくりセンター	697-0303	浜田市金城町久佐4575-7	0855-42-2666	(同左)
	152 今福まちづくりセンター	697-0302	浜田市金城町今福105-2	0855-42-2083	(同左)
	153 美又まちづくりセンター	697-0301	浜田市金城町追原176	0855-42-1704	(同左)
	154 雲城まちづくりセンター	697-0121	浜田市金城町下来原171	0855-42-2076	(同左)
	155 波佐まちづくりセンター	697-0211	浜田市金城町波佐4411-1	0855-44-0146	(同左)
	156 小国まちづくりセンター	697-0213	浜田市金城町小国4160-1	0855-44-0254	(同左)
	157 今市まちづくりセンター	697-0425	浜田市旭町今市641-1	0855-45-1757	(45-1203)
	158 木田まちづくりセンター	697-0427	浜田市旭町木田219-13	0855-45-1105	(45-1135)
	159 和田まちづくりセンター	697-0424	浜田市旭町和田1284	0855-45-1918	(同左)
	160 都川まちづくりセンター	697-0511	浜田市旭町都川889	0855-47-0001	(同左)
	161 市木まちづくりセンター	697-0514	浜田市旭町市木2919-2	0855-47-0077	(同左)
	162 安城まちづくりセンター	697-1211	浜田市弥栄町長安本郷544-1	0855-48-2917	(48-3251)
	163 杵束まちづくりセンター	697-1122	浜田市弥栄町木都賀4526-4	0855-48-2258	(同左)
164 岡見まちづくりセンター	699-3226	浜田市三隅町岡見516	0855-32-2298	(32-2450)	
165 三保まちづくりセンター	699-3224	浜田市三隅町湊浦120	0855-32-0314	(32-0678)	
166 白砂まちづくりセンター	699-3222	浜田市三隅町折居883	0855-32-1288	(32-2517)	
167 三隅まちづくりセンター	699-3212	浜田市三隅町向野田581	0855-32-0500	(32-2644)	
168 黒沢まちづくりセンター	699-3215	浜田市三隅町下古和1518	0855-35-1509	(35-1503)	
169 井野まちづくりセンター	699-3301	浜田市三隅町井野41816-2	0855-34-0007	(34-0038)	

設置者	施設名 ★分館	〒	住所	連絡先		
				電話番号	(FAX)	
170	浜田市	石見まちづくりセンター細谷分館 ★	697-0013	浜田市三階町2130-1	0855-22-7531	(同左)
171		石見まちづくりセンター長見分館 ★	697-0014	浜田市長見町956-2	0855-22-5323	
172		石見まちづくりセンター後野分館 ★	697-0011	浜田市後野町779-2	0855-23-2419	(23-4239)
173		石見まちづくりセンター佐野分館 ★	697-0311	浜田市佐野町1337-1	0855-42-0689	(42-1995)
174		石見まちづくりセンター宇津井分館 ★	697-0312	浜田市宇津井町529	0855-42-1309	
175		美川まちづくりセンター東分館 ★	697-1333	浜田市鍋石町530-3	0855-27-3828	
176		美川まちづくりセンター西分館 ★	697-1332	浜田市田橋町494-2	0855-27-3503	
177		国府まちづくりセンター宇野分館 ★	695-0102	浜田市宇野町281-3	0855-28-2646	(28-2669)
178		国府まちづくりセンター有福分館 ★	695-0101	浜田市下有福町20-1	0855-28-2841	(同左)
179	大田市	社会教育推進センター	694-0064	大田市大田町大田口1111	0854-83-8125	(82-5395)
180		大田まちづくりセンター	694-0064	大田市大田町大田140-2	0854-82-6240	(82-9952)
181		川合まちづくりセンター	694-0011	大田市川合町川合1247-1	0854-82-5124	(同左)
182		久利まちづくりセンター	694-0024	大田市久利町久利790-1	0854-82-5572	(同左)
183		大屋まちづくりセンター	694-0033	大田市大屋町大国2903-1	0854-82-5580	(同左)
184		朝山まちづくりセンター	699-2213	大田市朝山町朝倉420-1	0854-85-8463	(同左)
185		富山まちづくりセンター	699-2216	大田市富山町山中1740	0854-88-0001	(同左)
186		波根まちづくりセンター	699-2211	大田市波根町1751-2	0854-85-8625	(同左)
187		久手まちづくりセンター	694-0051	大田市久手町波根西1748	0854-82-8307	(同左)
188		鳥井まちづくりセンター	694-0054	大田市鳥井町鳥井412-4	0854-84-8337	(同左)
189		長久まちづくりセンター	694-0041	大田市長久町長久1612-1	0854-82-5571	(同左)
190		静間まちづくりセンター	694-0031	大田市静間町430-1	0854-84-8122	(同左)
191		五十猛まちづくりセンター	694-0035	大田市五十猛町1481-2	0854-87-0026	(同左)
192		池田まちづくりセンター	694-0223	大田市三瓶町池田1887-1	0854-83-2168	(同左)
193		志学まちづくりセンター	694-0222	大田市三瓶町志学2065-2	0854-83-2167	(同左)
194		北三瓶まちづくりセンター	694-0002	大田市山口町山口1181-1	0854-86-0478	(同左)
195		大森まちづくりセンター	694-0305	大田市大森町1490	0854-89-0330	(89-0164)
196		水上まちづくりセンター	694-0304	大田市水上町三久須21	0854-89-0023	(同左)
197		祖式まちづくりセンター	694-0431	大田市祖式町546-1	0854-85-2362	(同左)
198		大代まちづくりセンター	694-0433	大田市大代町大家1579	0854-85-2204	(同左)
199	温泉津まちづくりセンター	699-2511	大田市温泉津町小浜1486	0855-65-1522	(同左)	
200	湯里まちづくりセンター	699-2502	大田市温泉津町湯里1655	0855-65-3038	(同左)	
201	福波まちづくりセンター	699-2514	大田市温泉津町福光ハ467-1	0855-65-2941	(同左)	
202	井田まちづくりセンター	699-2507	大田市温泉津町井田口255	0855-66-0711	(同左)	
203	仁万まちづくりセンター	699-2301	大田市仁摩町仁万562-3	0854-88-9520	(同左)	
204	宅野まちづくりセンター	699-2302	大田市仁摩町宅野79	0854-88-9511	(同左)	
205	大国まちづくりセンター	699-2303	大田市仁摩町大国1269	0854-88-9455	(同左)	
206	馬路まちづくりセンター	699-2304	大田市仁摩町馬路1737-6	0854-88-9070	(同左)	
207	江津市	波積地域コミュニティ交流センター	699-2833	江津市波積町本郷325-1	0855-55-0001	(同左)
208		黒松地域コミュニティ交流センター	699-2831	江津市黒松町586	0855-55-1601	(同左)
209		都治地域コミュニティ交流センター	699-2841	江津市後地町829-1	0855-55-0002	(同左)
210		浅利地域コミュニティ交流センター	695-0002	江津市浅利町2102	0855-55-1004	(同左)
211		松平地域コミュニティ交流センター	695-0004	江津市松川町市村123	0855-57-0002	(同左)

設置者	施設名 ★分館	〒	住所	連絡先	
				電話番号	(FAX)
212	渡津地域コミュニティ交流センター	695-0001	江津市渡津町658-1	0855-52-2569	(同左)
213	郷田地域コミュニティ交流センター	695-0011	江津市江津町995	0855-52-5566	(同左)
214	嘉久志地域コミュニティ交流センター	695-0016	江津市嘉久志町1503	0855-52-0436	(同左)
215	和木地域コミュニティ交流センター	695-0017	江津市和木町570-1	0855-53-3315	(同左)
216	都野津地域コミュニティ交流センター	695-0021	江津市都野津町2358-1	0855-53-0453	(同左)
217	二宮地域コミュニティ交流センター	695-0024	江津市二宮町神主171	0855-53-1665	(同左)
218	跡市地域コミュニティ交流センター	695-0152	江津市跡市町625-1	0855-56-2107	(同左)
219	敬川地域コミュニティ交流センター	699-3162	江津市敬川町1716-5	0855-53-1958	(同左)
220	波子地域コミュニティ交流センター	699-3161	江津市波子町1272-4	0855-53-1902	(同左)
221	有福温泉地域コミュニティ交流センター	695-0156	江津市有福温泉町8-3	0855-56-2218	(同左)
222	長谷地域コミュニティ交流センター	699-4431	江津市桜江町長谷1587-2	0855-92-1218	(同左)
223	市山地域コミュニティ交流センター	699-4221	江津市桜江町市山481	0855-92-1508	(同左)
224	川戸地域コミュニティ交流センター	699-4226	江津市桜江町川戸11-1	0855-92-0026	(同左)
225	谷住郷地域コミュニティ交流センター	699-4111	江津市桜江町谷住郷1824-1	0855-92-1457	(同左)
226	川越地域コミュニティ交流センター	699-4505	江津市桜江町川越631	0855-93-0825	(同左)
227	川本中央公民館	696-0001	川本町川本332-15	0855-72-0594	(72-1061)
228	三原まちづくりセンター	696-1225	川本町南佐木236-2	0855-74-8410	(74-8410)
229	川本西公民館	696-0003	川本町因原933-2	0855-72-0680	(72-0680)
230	沢谷公民館	699-4712	美郷町九日市118	0855-75-1920	(76-0022)
231	君谷公民館	696-1141	美郷町京覧原277	0855-75-1930	(77-0201)
232	別府公民館	696-1131	美郷町別府50-2	(0855-75-0006)	(74-6110)
	※別府公民館職員は、悠花の郷やなしおに常駐しているため、連絡先電話番号とFAX番号は悠花の郷やなしおのもの				
233	都賀公民館	696-0704	美郷町都賀本郷43-1	0855-82-3123	(82-3125)
	※都賀公民館職員は、美郷町役場大和事務所に常駐しているため、連絡先電話番号とFAX番号は大和事務所のもの				
234	比之宮公民館	696-0711	美郷町宮内562-5	0855-82-3474	(82-3800)
235	吾郷公民館	699-4625	美郷町築瀬178	0855-74-2166	(74-2167)
236	粕淵公民館	699-4621	美郷町粕淵92-10	0855-74-2277	(74-2278)
237	都賀行公民館	696-0705	美郷町都賀行120-1	0855-82-2127	(82-2872)
238	都賀行公民館潮分館	★696-0701	美郷町潮村136	0855-82-2194	(同左)
239	阿須那公民館	696-0501	邑南町阿須那153-1	0855-88-0001	(88-0002)
240	口羽公民館	696-0603	邑南町下口羽484-1	0855-87-0910	(同左)
241	田所公民館	696-0222	邑南町下田所282-1	0855-83-0518	(同左)
242	出羽公民館	696-0313	邑南町山田47-1	0855-83-0912	(同左)
243	高原公民館	696-0406	邑南町高見3014-3	0855-84-0521	(84-0523)
244	布施公民館	696-0401	邑南町布施496	0855-84-0651	(同左)
245	市木公民館	697-0631	邑南町市木2046-3	0855-85-0126	(同左)
246	矢上公民館	696-0103	邑南町矢上3835-4	0855-95-1044	(95-1670)
247	中野公民館	696-0102	邑南町中野991-1	0855-95-0310	(同左)
248	井原公民館	696-0101	邑南町井原2140-1	0855-95-0301	(同左)
249	日貫公民館	699-4311	邑南町日貫1168	0855-97-0902	(同左)
250	日和公民館	696-0104	邑南町日和2525-10	0855-97-0908	(同左)
251	阿須那公民館雪田分館	★696-0506	邑南町雪田1215-1	0855-88-0335	
252	阿須那公民館戸河内分館	★696-0505	邑南町戸河内893-4	0855-88-0917	
253	阿須那公民館阿須那分館	★696-0501	邑南町阿須那6-6	0855-88-0320	

設置者	施設名 ★分館	〒	住 所	連 絡 先	
				電話番号	(FAX)
254	口羽公民館上口羽分館	★696-0602	邑南町上口羽941-1		
255	口羽公民館長田分館	★696-0601	邑南町上田335-1	0855-87-0917	
256	口羽公民館口羽分館	★696-0603	邑南町下口羽1248		
257	出羽公民館出羽分館	★696-0312	邑南町出羽4-2		
258	高原公民館高原分館	★696-0404	邑南町原村1180-3		
259	市木公民館市木分館	★697-0631	邑南町市木1986-2		
260	日和公民館日和分館	★696-0104	邑南町日和2580-2		
261	益田公民館	698-0005	益田市本町6-8	0856-23-5752	(同左)
262	吉田公民館	698-0033	益田市元町11-26	0856-31-0627	(31-0642)
263	高津公民館	698-0041	益田市高津2-5-2	0856-23-1791	(同左)
264	安田公民館	699-3676	益田市遠田町384-2	0856-27-0001	(同左)
265	鎌手公民館	699-3506	益田市西平原町571-7	0856-27-0501	(同左)
266	種公民館	699-3503	益田市下種町1179-1	0856-27-1008	(同左)
267	北仙道公民館	699-3674	益田市大草町665-1	0856-22-0218	(同左)
268	豊川公民館	698-0012	益田市大谷町334-1	0856-22-0205	(同左)
269	真砂公民館	698-0411	益田市波田町481	0856-26-0002	(同左)
270	豊田公民館	699-5132	益田市横田町454-3	0856-25-2222	(同左)
271	西益田公民館	699-5133	益田市神田町4635-1	0856-25-1564	
272	二条公民館	698-2254	益田市桂平町76-1	0856-29-0001	(同左)
273	美濃公民館	699-3766	益田市美濃地町4146	0856-29-0031	(同左)
274	小野公民館	699-3763	益田市戸田町4501	0856-28-0001	(同左)
275	中西公民館	698-2141	益田市白上町4743-2	0856-28-0501	(同左)
276	東仙道公民館	698-0212	益田市美都町仙道253-1	0856-52-2540	(52-2193)
277	都茂公民館	698-0203	益田市美都町都茂1692甲	0856-52-2295	(52-2296)
278	二川公民館	698-0202	益田市美都町宇津川377-3	0856-52-2241	(52-2156)
279	匹見上公民館	698-1211	益田市匹見町匹見4674	0856-56-1144	(56-0932)
280	匹見下公民館	698-1221	益田市匹見町澄川4327	0856-56-0910	(56-0912)
281	道川公民館	698-1201	益田市匹見町道川4133-1	0856-58-0001	(58-0002)
282	津和野中央公民館	699-5605	津和野町後田466-乙	0856-72-2070	(72-2069)
283	津和野公民館				
284	小川公民館	699-5606	津和野町寺田64	0856-72-0445	(同左)
285	畑迫公民館	699-5616	津和野町部栄346-1	0856-72-2119	(同左)
286	木部公民館	699-5634	津和野町中川416	0856-73-0001	(同左)
287	日原中央公民館	699-5221	津和野町日原169-1	0856-74-0302	(74-0127)
288	日原公民館				
289	滝元枕瀬公民館	699-5207	津和野町枕瀬464-2	0856-74-0680	(同左)
290	池河公民館	699-5216	津和野町池村2863-2	0856-74-1253	(同左)
291	左鑑公民館	699-5202	津和野町左鑑905	0856-76-0345	(同左)
292	須川公民館	699-5203	津和野町相撲ヶ原40-2	0856-74-0711	(同左)
293	青原公民館	699-5211	津和野町青原267-3	0856-75-0039	(同左)
294	中央公民館	699-5513	吉賀町六日市648	0856-77-1285	(77-0040)
295	六日市公民館			0856-77-0078	(同左)
296	柿木公民館			0856-79-2553	(79-2448)

設置者	施設名 ★分館	〒	住所	連絡先	
				電話番号	(FAX)
297	吉賀町 蔵木公民館	699-5504	吉賀町蔵木94-1	0856-77-1124	(同左)
298	朝倉公民館	699-5523	吉賀町朝倉2160	0856-78-0993	(同左)
299	七日市公民館	699-5522	吉賀町七日市946	0856-78-1134	(78-1135)
300	海士町 海士町中央公民館	684-0403	海士町海士1490	08514-2-1221	(2-1633)
301	西ノ島町 西ノ島町立中央公民館	684-0211	西ノ島町浦郷544-38	08514-6-0171	(6-1028)
302	西ノ島町 西ノ島町立黒木公民館	684-0302	西ノ島町別府46	08514-7-8101	(7-8025)
303	知夫村 知夫村公民館	684-0102	知夫村1053-1	08514-8-2301	(8-2302)
304	隠岐の島町 隠岐の島町中央公民館	685-0014	隠岐の島町西町吉田ノ二、2	08512-2-0003	(2-1220)
305	布施公民館	685-0412	隠岐の島町布施578-1	08512-7-4314	(7-4251)
306	五箇公民館	685-0311	隠岐の島町郡74	08512-5-9011	(5-9012)
307	都万公民館	685-0104	隠岐の島町都万1773-1	08512-6-2273	(6-2282)

(注) 公民館等とは、社会教育法上の公民館だけでなく、実態として公民館の機能を担うコミュニティセンター(CC)、交流センター、まちづくりセンター、地域コミュニティ交流センターを含むものである。

市町村別公民館等数【類型別】

	合計	中央 公民	公民館	CC	中央 交流	交流C	まちC	地域C 交流C	分館
松江市	29		29						
安来市	27				3	24			
出雲市	43			43					
雲南市	30					30			
奥出雲町	9		9						
飯南町	5		5						
浜田市	35						26		9
大田市	28	1					27		
江津市	20							20	
川本町	3	1	1				1		
美郷町	9		8						1
邑南町	22		12						10
益田市	21		21						
津和野町	12	2	10						
吉賀町	6	1	5						
海士町	1	1							
西ノ島町	2	1	1						
知夫村	1	1							
隠岐の島町	4	1	3						
	307	9	104	43	3	54	54	20	20
					287				20

※CCはコミュニティセンター、Cはセンターの略

10 令和5年度 市町村社会教育行政・生涯学習振興行政 所管部署一覧

市町村名	部署名	住所	連絡先
松江市	松江市教育委員会 生涯学習課	〒690-8540 松江市末次町86	TEL: 0852-55-5289 FAX: 0852-55-5543 e-mail: s-gakusyu@city.matsue.lg.jp
	松江市教育委員会 学校教育課	〒690-8540 松江市末次町86	TEL: 0852-55-5417 FAX: 0852-55-5251 e-mail: school-edu@city.matsue.lg.jp
安来市	安来市政策推進部 地域振興課 社会教育係	〒692-8686 安来市安来町878-2	TEL: 0854-23-3070 FAX: 0854-23-3155 e-mail: chiikishinkou@city.yasugi.shimane.jp
	安来市教育委員会 教育総務課 総務係	〒692-8686 安来市安来町878-2	TEL: 0854-23-3140 FAX: 0854-23-3167 e-mail: kyouiku@city.yasugi.shimane.jp gakkou@city.yasugi.shimane.jp
出雲市	出雲市教育委員会 教育政策課 社会教育係	〒693-8530 出雲市今市町70	TEL: 0853-21-6909 FAX: 0853-21-6192 e-mail: kyouiku-seisaku@city.izumo.lg.jp
	出雲市市民文化部 市民活動支援課 生涯学習係	〒693-8530 出雲市今市町70	TEL: 0853-21-6528 FAX: 0853-21-6299 e-mail: gakushu@city.izumo.lg.jp
	出雲市総合政策部 自治振興課 コミュニティセンター係	〒693-8530 出雲市今市町70	TEL: 0853-21-6951 FAX: 0853-21-6599 e-mail: jichi@city.izumo.lg.jp
雲南市	雲南市教育委員会 社会教育課	〒699-1392 雲南市木次町里方521-1	TEL: 0854-40-1073 FAX: 0854-40-1079 e-mail: shakai-kyouiku@city.unnan.shimane.jp
	雲南市政策企画部 地域振興課	〒699-1392 雲南市木次町里方521-1	TEL: 0854-40-1013 FAX: 0854-40-1019 e-mail: chiikishinkou@city.unnan.shimane.jp
奥出雲町	奥出雲町教育委員会 教育魅力課 地域学習推進G	〒699-1832 仁多郡奥出雲町横田1037	TEL: 0854-52-2672 FAX: 0854-52-3048 e-mail: kyouiku@town.okuizumo.shimane.jp
飯南町	飯南町教育委員会 社会教育担当	〒690-3513 飯石郡飯南町下赤名880	TEL: 0854-76-3944 FAX: 0854-76-3945 e-mail: i-kyouiku@iinan.jp
浜田市	浜田市教育委員会 学校教育課 地域学校連携係	〒697-8501 浜田市殿町1	TEL: 0855-25-9710 FAX: 0855-22-5090 e-mail: gakkou@city.hamada.lg.jp
	浜田市地域政策部 まちづくり社会教育課	〒697-8501 浜田市殿町1	TEL: 0855-25-9204 FAX: 0855-23-1866 e-mail: manabi@city.hamada.lg.jp
大田市	大田市教育委員会 社会教育課 社会教育・スポーツ係	〒694-0064 大田市大田町大田口1111	TEL: 0854-83-8125(直通) FAX: 0854-82-5395 e-mail: o-syakyou@city.oda.lg.jp
	大田市政策企画部 まちづくり定住課	〒694-0064 大田市大田町大田口1111	TEL: 0854-83-8030 FAX: 0854-82-5885 e-mail: o-matidukuri@city.oda.lg.jp
江津市	江津市教育委員会 社会教育課 社会教育係	〒690-0011 江津市江津町954-59	TEL: 0855-52-7496(直通) FAX: 0855-52-4369 e-mail: shakaikyouiku@city.gotsu.lg.jp
	江津市 地域振興課 地域振興係	〒690-8501 江津市江津町1016-4	TEL: 0855-52-7926(直通) FAX: 0855-52-1365 e-mail: chiikishinko@city.gotsu.lg.jp
川本町	川本町教育委員会 教育課 社会教育係	〒696-0001 邑智郡川本町大字川本332-15	TEL: 0855-72-0594 FAX: 0855-72-1061 e-mail: syakai@town.shimane-kawamoto.lg.jp
美郷町	美郷町教育委員会 教育課 社会教育係	〒699-4692 邑智郡美郷町粕淵168	TEL: 0855-75-1217 FAX: 0855-75-1386 e-mail: kyouiku_sec@town.shimane-misato.lg.jp
邑南町	邑南町教育委員会 生涯学習課 社会教育係	〒696-0317 邑智郡邑南町淀原153-1	TEL: 0855-83-1127 FAX: 0855-83-2013 e-mail: shogai@town-ohnan.jp
益田市	益田市教育委員会 協働のひとづくり推進課	〒698-0033 益田市元町11-26 (市民学習センター内)	TEL: 0856-31-0622 FAX: 0856-31-0641 e-mail: kyoudou@city.masuda.lg.jp
津和野町	津和野町教育委員会 社会教育係	〒699-5605 鹿足郡津和野町後田口64-6	TEL: 0856-72-1854 FAX: 0856-72-1650 e-mail: kyouiku@town.tsuwano.lg.jp
吉賀町	吉賀町教育委員会 社会教育係	〒699-5513 鹿足郡吉賀町六日市648	TEL: 0856-77-1285 FAX: 0856-77-0040 e-mail: kyoiku@town.yoshika.lg.jp
海士町	海士町教育委員会 共育課 地域共育係	〒684-0403 隠岐郡海士町大字海士1490	TEL: 08514-2-1221 FAX: 08514-2-1633 e-mail: kyouiku@town.ama.shimane.jp
西ノ島町	西ノ島町教育委員会 教育課 社会教育係	〒684-0303 隠岐郡西ノ島町大字美田600-4	TEL: 08514-6-0171 FAX: 08514-6-0171 e-mail: kyouiku@town.nishinoshima.shimane.jp
	西ノ島町教育委員会 教育課 公民館係	〒684-0221 隠岐郡西ノ島町大字浦郷544-38	TEL: 08514-6-0033 FAX: 08514-6-1028 e-mail: kyouiku@town.nishinoshima.shimane.jp
知夫村	知夫村教育委員会 社会教育係	〒684-0100 隠岐郡知夫村1053-1	TEL: 08514-8-2301 FAX: 08514-8-2302 e-mail: kyouiku@vill.chibu.lg.jp
隠岐の島町	隠岐の島町教育委員会 社会教育課 社会教育係	〒685-8585 隠岐郡隠岐の島町下西78番地2	TEL: 08512-2-2126 FAX: 08512-2-0619 e-mail: kyouiku-syakyou@town.okinoshima.shimane.jp

※令和5年3月時点での情報です。その後、変更されている場合があります。また、事業によって担当部署が異なる場合もありますので予めご了承ください。

11 島根県教育庁社会教育課 所掌事務

〒690-8502 島根県松江市殿町1番地

TEL 0852-22-5427

FAX 0852-22-6218

E-mail: shakaikyoiku@pref.shimane.lg.jp

令和5年4月1日

所 掌 事 務
1. 社会教育に関する指導及び助言に関すること。
2. 生涯学習の振興に係る企画及び調整に関すること。
3. 成人教育、女性教育、高齢者教育、青少年教育及び家庭教育支援(他課の所掌に属するものを除く。)に関すること。
4. 青少年団体、女性団体、PTA その他の社会教育関係諸団体(社会体育諸団体を除く。)に関すること。
5. 青少年の芸術及び文化の振興に関すること(他課の所掌に属するものを除く。)
6. 公民館、図書館(学校の図書館を除く。)その他の社会教育施設(博物館及び博物館に相当する施設を除く。)に関すること。
7. 県立生涯学習推進施設に関すること。
8. 県立図書館に関すること。
9. 県立青少年社会教育施設に関すること。
10. 前各号に掲げるもののほか、生涯学習の振興及び社会教育に関すること。